PANTUR
EL MUNDO EN SUS MANOS
¿VIAJA?
LE ESPERAMOS
EN AV. 16 de Julio 1551

# PRESENCIA

MATUTINO FUNDADO EL 28 DE MARZO DE 1952
AÑO XXVI - N°. 6.803 - LA PAZ, BOLIVIA, JUEVES 19 DE MAYO DE 1977 - 38 PAGINAS - $b. 3.00

PANTUR
EL MUNDO EN
SUS MANOS
AGENCIA DE VIAJES
Tel. 23147

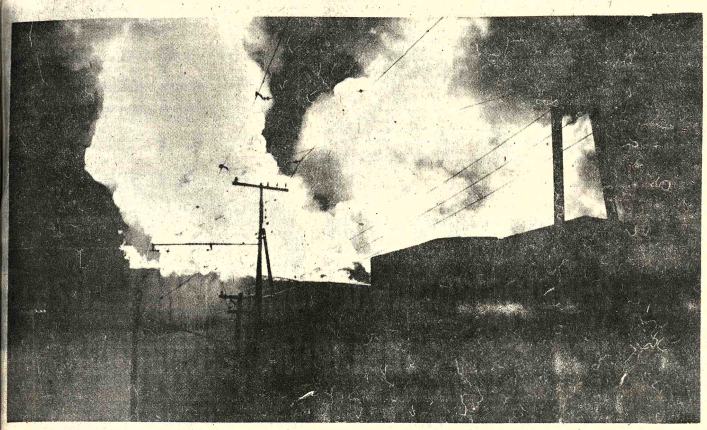

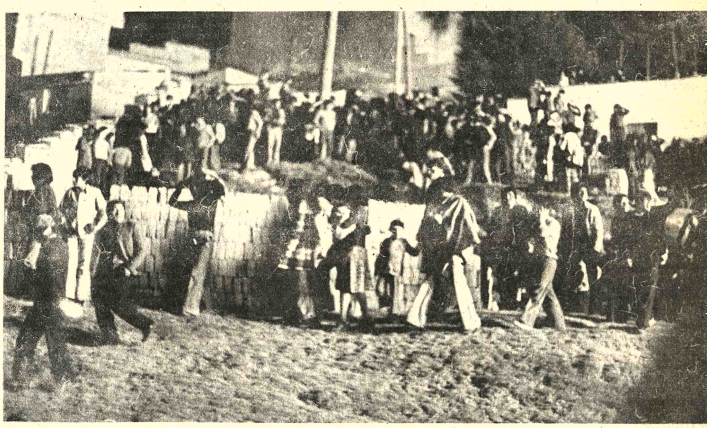

# Incendio de grandes proporciones destruyó instalación industrial

## Luego que devastó fábrica "Silesia" de La Paz era combatido hasta esta madrugada

*— Varios inmuebles fueron afectados por el siniestro.*
*— Unas 60 familias han sido evacuadas de la zona.*
*— Pérdidas se calculan en más de un millón de dólares.*

Un incendio de proporciones incontrolables destruyó anoche y esta madrugada la fábrica de tejidos de punto "Silesia" de la calle ingeniero Shepard del barrio de Pura Pura, causando pánico en los vecinos de la zona y una rápida movilización general de voluntarios civiles, bomberos, policías, AASANA, Compañía de Electricidad, policía militar y una dotación del Ejército. Esta madrugada se temía por la suerte de por lo menos tres trabajadores.

Las causas del siniestro aún no fueron establecidas oficialmente, pero los obreros consultados por PRESENCIA que pudieron abandonar el establecimiento industrial, declararon que el incendio, probablemente, se debió a un corto circuito.

Previamente al incendio — cuyos daños alcanzarían a unos 20 millones de pesos—, se había producido un apagón, hecho que permitió a los obreros ponerse a salvo, cuando comprobaron el chisporroteo de los cables eléctricos.

Vicenta Luna (28 años) obrera de la fábrica, dijo que el corto circuito se había producido en la sección de "enconado". Max Trujillo, (21 años), dio una versión similar.

La magnitud de las llamas, que alcanzaron una altura de más de cuarenta metros, afectó seriamente a las propiedades vecinas. Unas sesenta familias que habitaban cerca del siniestro, abandonaron sus viviendas llevando a la calle todo cuanto pudieron rescatar.

Los trabajadores de "Silesia" que producen tejidos de punto, empleando lana y material sintético —altamente inflamable— tras advertir el fuego pidieron auxilio. Las llamas avanzaron rápidamente; en cuestión de pocos minutos se extendieron por toda la fábrica y se hicieron visibles en los alrededores.

**EMERGENCIA**

Poco después de que se hicieron exteriormente visibles las llamas, se pidió socorro al Cuerpo de Bomberos, 110 y la Policía, según relató Freddy Fuentes vecino de las inmediaciones a la fábrica. Las familias de inmediato, cuyas viviendas eran afectadas, comenzaron a ser evacuadas.

La situación provocó la emergencia general de la zona de Pura-Pura.

El peligro de que el fuego se ampliara a la fábrica de lapaceronas Aranda, donde había depositados innumerables turriles con gasolina y pintura, obligó a una rápida evacuación del material inflamable, aun corriéndose el riesgo de que una chispa hiciera estallar este material. De la misma manera se evacuó el depósito que tiene en las inmediaciones "La Papelera".

Hacia las 22.00 de anoche, las llamas podían ser vistas desde varias cuadras a la redonda de la tragedia. El fuego iluminaba los cerros de Vino Tinto, Achachicala, Villa Victoria y podía ser observado desde el centro de La Paz e, incluso, desde Calacoto.

A media cuadra, sobre la Avenida Vásquez, Max Salzman, gerente de "Silesia", con el rostro demudado observaba impotente el fuego que consumía la industria que estaba bajo su conducción.

Lo mismo ocurría con algunas de las sesenta familias que fueron evacuadas.

Entre los primeros damnificados del incendio se pueden citar a: Roberto Díaz, Mario Maceda, Marcos Rosas, Alberto Venegas, Alcides Velarde y Miguel Aparicio, cuyas pertenencias tuvieron que ser trasladadas a algunas casas vecinas y a las calles adyacentes.

Un trabajador de la fábrica, cuya identidad no fue revelada, dijo que era probable que dos personas se hayan quedado en el interior de la industria. Esta versión no pudo ser confirmada, pero tampoco nadie la desmintió. Lo cierto es que algunos vecinos sufrieron consecuencias graves por el incendio. Algunos policías y bomberos tuvieron que ser atendidos también a causa de los efectos del fuego. Estos casos no fueron graves.

Los vecinos de Pura Pura, con todos los medios a su alcance luchaban esta madrugada para que el fuego no se propagara. Apelando a mangueras comunes algunos voluntarios trataban de enfriar techos y paredes con débiles chorros de agua.

**FALTA DE MEDIOS**

El incendio dejó dramáticamente expuestas las limitaciones del servicio de bomberos y la imprepararación de La Paz para enfrentar este tipo de siniestros. La magnitud del incendio no guardaba proporción con la escasa capacidad de los cuatro carros-cisternas que trabajaron intentando controlar las llamas. Y el agua, elemento vital para siquiera ayudar a detener el avance del fuego, había que traerla desde El Prado, porque, según se informó, las "bocas hidrantes" (salidas de agua para emergencias) habían sido cerradas por SAMAPA. Las dos únicas "bocas hidrantes" que tiene La Paz según nos informó el Comandante del Cuerpo de Bomberos, My. Torres están en la Av. 16 de Julio y en San Pedro.

Cuando llegó el primer carro-cisterna, el fuego estaba ya avanzado (eran las 21.45 aproximadamente). Pero, al momento de empezar a descargar agua, su motor se detuvo porque, según se explicó, la batería fallaba. Tuvo, entonces, que desmontarse la batería de un jeep. Sus limitados chorros de agua no lograban hacer mayor impacto en las llamas, que a momentos se elevaban hasta más de 30 metros por sobre la superficie de la fábrica. Como no había agua de dónde abastecerse, los carros se turnaban para acumular líquido en El

(Pasa a la página 18)

**DESASTRE.- Uno de los mayores incendios que se han registrado en La Paz, destruyó, anoche, una fábrica de tejidos y afectó a varios inmuebles en la zona de Pura-Pura. Hasta esta madrugada las llamas no habían sido controladas y persistía el peligro de que se extendieran más. El desastre causó zozobra en la población de la zona y unas sesenta familias tuvieron que ser evacuadas.**

**IMPOTENCIA.- La acción de los bomberos y de las fuerzas de seguridad que acudieron para controlar el incendio de anoche, fueron insuficientes para conjurar el peligro. Las enormes llamas eran irreductibles a la acción del agua y se trabajaba denodadamente para evitar mayores daños.**

## Será relevado el embajador chileno

El Embajador de Chile en nuestro país, Dr. Rigoberto Díaz, ha sido convocado por su gobierno para asumir, en los próximos meses, nuevas funciones. Todavía no se conoce quién será su sucesor.

La noticia, fue telefónicamente confirmada a PRESENCIA por el diplomático, quien calificó su cambio como un movimiento rutinario dentro de sus funciones en el servicio exterior de su país. Su retorno a Santiago de Chile está previsto para el 30 de junio.

El diplomático, quien vino a Bolivia en 1974 para asumir las funciones de Cónsul General, informó sobre su relevo a la Cancillería de nuestro país, durante una audiencia que se le concedió el martes.

La noticia, aunque no fue objeto de comentarios oficiales, causó sorpresa. De Cónsul General, el Embajador Díaz pasó directamente a ocupar el cargo de jefe de misión de su país en Bolivia tras la reanudación de relaciones diplomáticas chileno-bolivianas dispuesta por los presidentes de los dos países cuando se reunieron, el 8 de febrero de 1975, en Charaña. Su predecesor en el cargo de Embajador fue Manuel Trucco, quien dejó Bolivia en abril de 1962, cuando nuestro país decidió romper relaciones diplomáticas con Chile a raíz del desvío de las aguas del río Lauca.

Díaz vino a Bolivia después de haber desempeñado funciones diplomáticas en Moscú, Tokio y Quito. Su labor diplomática fue fundamental en la aproximación chileno-boliviana, el restablecimiento de relaciones y, por último, las negociaciones basadas en el corredor ofrecido por su país para otorgar al nuestro una salida al Océano Pacífico.

## Brasil: Tensión por manifestaciones de estudiantes anunciadas para hoy

RIO DE JANEIRO, 18 (LA-NA).- Un nuevo desafío de los estudiantes a expresas prohibiciones y advertencias gubernamentales hizo crecer la tensión y el temor en varias ciudades, de que las concentraciones universitarias de mañana deriven en enfrentamientos violentos con la policía.

El gobierno central, a través del Ministro de Educación, Ney Braga, formuló anoche un angustioso llamado a los estudiantes para mantener la paz en las universidades, acusando de "los agitadores" de querer liberar "la vida tan calma, tan orientada de las instituciones de enseñanza de esta nación".

Los dirigentes estudiantiles de Río de Janeiro decidieron trasladar su acto en una avenida de esta ciudad a los predios de la Pontificia Universidad Católica, donde hace 10 días celebraron una concentración demandando la libertad de estudiantes y trabajadores detenidos en Sao Paulo.

Los estudiantes de Sao Paulo, por su parte, en abierto desafío a las advertencias gubernamentales, acordaron mantener su acto público a realizarse mañana en "el largo de San Francisco" que según el Secretario de Seguridad Pública, Erasmo Dias, "ya no es territorio libre".

Igual cosa sucede con los estudiantes de Porto Alegre que acordaron plegarse al "día nacional de la lucha" con una concentración en una plaza pública.

El Presidente de la República, Ernesto Geisel, a través del Ministro de Justicia, Armando Falcao, instruyó recientemente a los gobernadores estaduales, impedir cualquier manifestación, marcha o concentración en lugares públicos.

La instrucción **fue lanzada** después que universitarios de Sao Paulo iniciaron un movimiento por la liberación de ocho estudiantes y trabajadores detenidos con ocasión del primero de mayo en esa ciudad. El movimiento se expandió rápidamente a iguales manifestaciones en Río de Janeiro, Salvador, Curitiba, Porto Alegre, Belo Horizonte, acordándose después que el 19 de mayo será el "Día nacional de la lucha".

Las principales autoridades gubernamentales acusaron al movimiento de estar instigado por elementos extremistas infiltrados en la universidad e interesados en causar alteraciones del orden público.

El vocero oficial de la Presidencia de la República, coronel José María Toledo Camargo, dijo que "no se requiere ser ningún talentoso para llegar a la conclusión de que este movimiento está infiltrado".

Erasmo Dias sostuvo en Sao Paulo que "toda la agitación" es causada por "un núcleo de agitadores" que cuenta "con el apoyo de sectores de la propia universidad, de la prensa y particularmente de los sectores izquierdistas ligados a la arquidiócesis de Sao Paulo".

En un informe conocido hoy aquí, ese secretario de seguridad pública citó el apoyo dado por el cardenal-arzobispo de Sao Paulo, Evaristo Arns, a los estudiantes.

En declaraciones a la prensa advirtió categóricamente que "no va a haber ninguna concentración de estudiantes", "quien quiere saber que no va haber, tiene sólo que esperar para ver. Empeño mi cargo: no va a haber", reiteró.

Los universitarios paulistas emitieron una convocatoria señalando que la manifestación de mañana será "pacífica y toda y cualquier violencia que sea practicada deberá ser atribuida a aquellos que pretenden impedir nuestro legítimo derecho de organización y expresión".

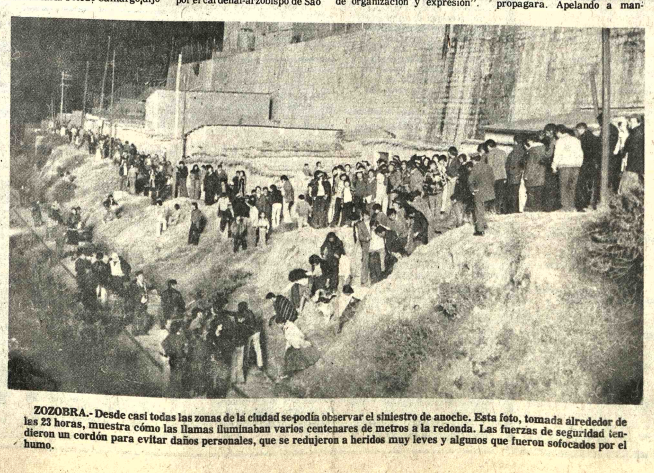

**ZOZOBRA.- Desde casi todas las zonas de la ciudad se podía observar el siniestro de anoche. Esta foto, tomada alrededor de las 23 horas, muestra cómo las llamas iluminaban varios centenares de metros a la redonda. Las fuerzas de seguridad tendieron un cordón para evitar daños personales, que se redujeron a heridos muy leves y algunos que fueron sofocados por el humo.**

## Luis Barandiarán:

# Programación automotriz originará revolución industrial en área andina

LIMA, 18 (LATIN).- La puesta en marcha de la programación automotriz subregional andina, por el volumen de ventas que alcanzará en 1980 y el significado productivo del cambio tecnológico a introducir, originará una verdadera revolución industrial a nivel del Pacto Andino, afirmó aquí el General Luis Barandiarán Pagador.

Integrante de la Junta del Acuerdo de Cartagena, Barandiarán hizo esta afirmación ayer en un intermedio de la reunión que sostuvo el órgano técnico del Pacto Andino, con los representantes de unas 50 empresas industriales, de servicios y bancos internacionales de Canadá, Europa, Japón y Estados Unidos.

Explicó que hay dos aspectos fundamentales en la programación automotriz que hacen vislumbrar dicha revolución industrial: por un lado, el volumen de ventas que en 1980 alcanzará a 2 mil millones de dólares y por otro, el significado productivo de la transferencia tecnológica traducida en una nueva capacidad de producción de la industria básica de los países signatarios.

Con respecto a la reunión que desarrolló en Caracas el máximo organismo del Acuerdo de Cartagena, dijo que había sido una reunión de trabajo, en la que se había tratado principalmente la programación industrial y la programación automotriz.

En lo que se refiere al plazo de aprobación de esta programación, Barandiarán dejó que debe prorrogarse y que de ninguna manera vencerá al próximo 30 de junio.

Afirmó luego que las pequeñas diferencias que existen entre los países signatarios con respecto a esta programación en nada mellan la decisión política de sacar adelante la cuestión automotriz en particular y todo el proceso de integración andina en general.

Finalmente señaló que en los últimos días de este mes se llevará a cabo en Lima, la XVIII reunión extraordinaria de la Comisión del Acuerdo de Cartagena.

## Hoy se conocerá nómina de presos que Chile piensa canjear con URSS

SANTIAGO, CHILE, 18 (LATIN).— La Ministro de Justicia, Mónica Madariaga, dará a conocer mañana los nombres de las 13 personas cuya libertad el gobierno de Chile aceptó canjear por la de igual número de disidentes soviéticos detenidos, se informó hoy oficialmente.

El director de informaciones de gobierno, Max Reindl, afirmó hoy ante los periodistas que carece de veracidad una versión que señala que los detenidos chilenos son ex dirigentes gremiales que fueron arrestados en los últimos meses.

Enfatizó que son presos porque han sido condenados a presidio por transgredir las leyes de seguridad interior del Estado, control de armas y el código penal.

"El gobierno está dispuesto a dejarlos en libertad y también a darles salvoconductos para que abandonen Chile si la Unión Soviética hace otro tanto con igual número de intelectuales disidentes", puntualizó Reindl.

Explicó que al grupo se le aplicaría el decreto - ley 504 de mayo de 1975 que permite que un preso cambie su pena de cárcel por la expulsión del territorio, siempre que otra nación esté dispuesto a acogerlo.

Decenas de personas que estuvieron vinculadas al gobierno del extinto presidente socialista Salvador Allende optaron hasta fines de 1976 por la alternativa que les ofreció el decreto ley 504.

## Ultimas de la noche

LIMA, 18 (LATIN).— El reactor nuclear que facilitará Argentina a Perú llegará a esta capital el cinco de marzo de 1978, anunció hoy el Contraalmirante Carlos Castro Madero, Presidente de la Comisión Nacional de Energía Atómica argentina, a su arribo a esta capital.

Agregó que mañana firmará con el gobierno peruano el convenio de traspaso temporal gratuito del propulsor de reacción por un lapso de 18 meses.

# Protestas en Cochabamba por expropiación del hipódromo

COCHABAMBA, 18 (PRESENCIA) - El derecho propietario del Club Hípico respecto a los terrenos del Hipódromo Simón I. Patiño examinará una comisión enviada de La Paz por el Comando conjunto de las Fuerzas Armadas, con el propósito de encontrar solución al clima desfavorable que ocasionó la promulgación del decreto por el que se decide expropiar.

El comandante de la Séptima División explicó que el propósito de la expropiación es dar utilidad a ese hipódromo, donde en los últimos cuatro años no se tuvo actividad deportiva ni otra de servicio a la comunidad.

El gobierno promulgó un decreto expropiando los terrenos del Hipódromo Patiño en favor de una escuela de equitación dependiente del ejército. La medida causó sorpresa entre los integrantes del Club Hípico, quienes reunidos de emergencia acordaron oponerse a la determinación, haciendo conocer sus puntos de vista, contrarios, al Decreto, en un comunicado publicado en esta ciudad.

**ESACUERDO**

Una posición contraria a la medida de expropiación del Hipódromo Simón I. Patiño se adhirtió en la población de Cochabamba. Se sostiene que es el único sitio de ese tipo que resta en el país, constituyendo una atracción turística, hace algunos años, se realizaban dominicalmente competencias hípicas de interés general, aunque mantener este deporte resultó a la postre una fuerte inversión para los "burreros"

Entre las opiniones recogidas en distintos círculos de la población, existe criterio uniforme sobre la necesidad de derogar el Decreto de expropiación del hipódromo, porque viene a constituir un atentado a los intereses de la población. Respecto a la escuela de equitación dependiente del ejército, se dijo que el gobierno tiene posibilidades de elegir otro sitio.

**POSIBLE ARREGLO**

Una forma de resolver el problema, según se pudo saber, podría consistir en iniciativas, entre el Club Hípico, cuyo derecho propietario sobre el hipódromo Simón I. Patiño se mantendría, y la escuela de equitación dependiente del ejército.

Unicamente de ese modo creen que será posible disipar el clima adverso a la determinación, existiendo el cuasi convencimiento de que de haber intención de perjudicar a Cochabamba, distrito que deja de tener atractivos turísticos de manera notoria.

Un ciudadano, irónicamente, dijo, que se corre el riesgo de perder la benignidad del clima de Cochabamba, merced a un otro Decreto de expropiación.

**TORRENTERAS.- Con el empleo de equipo pesado apropiado, comenzaron en Cochabamba los trabajos de control de torrenteras, el trabajo fue muy bien acogido por el peligro que aquellas representan.**

# Sociedad 10 de Febrero insiste sobre necesidad de un aeropuerto para Oruro

ORURO, 18 (PRESENCIA).- Dirigentes de la benemérita Sociedad "10 de Febrero" han vuelto a insistir ante las dependencias gubernamentales, sobre la necesidad de dotar de un nuevo aeropuerto a Oruro. Señalan que el actual no sólo es pequeño, sino que peligroso, por su ubicación cerca de centros de intenso tránsito.

En oficio al Director Ejecutivo de AASANA, mayor Haroldo Costas, la Sociedad "10 de Febrero" señala: "Con mucha satisfacción, nos hemos informado que el Banco Mundial financiará la construcción de tres aeropuertos en San Borja, Riberalta y Santa Ana, en cuyas obras se invertirá la suma de 25.000.000, empero, creemos que de esta suma tan elevada, podría destinarse una parte para la construcción de un nuevo aeropuerto en Oruro".

Luego añade: "No debe olvidarse que el actual (aeropuerto) ya no reúne las condiciones necesarias, por muchos factores negativos, además debemos hacer notar que, hace muchos años, Panagra realizó los trabajos de ese campo, para máquinas pequeñas de aeronavegación; en la actualidad, el lugar constituye un peligro, porque está ubicado muy cerca de las funciones de ENAF, Aceros TESA y otras fábricas industriales".

# CRUCIGRAMA

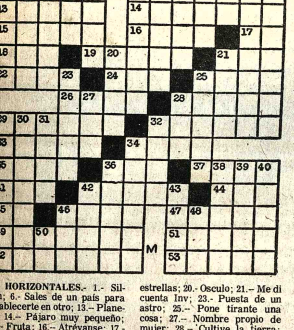

**HORIZONTALES.-** 1.- Silla; 6.- Sales de un país para ablecerte en otro; 13.- Plane- 14.- Pájaro muy pequeño; - Fruta; 16.- Atrévanse; 17.- rega Inv; 18.- Madre de la gen María; 19.- Defunción; - Nombre de consonante; 22.- rebro; 24.- Sonido reflejado; - Desafía Inv; 26.- Cuestión, ro; 28.- Alasca; obstruye; - Banco de arena a flor de a; 32.- Cúmulo de arena; - Sábalo, pez; 34.- Palo de la aja Pl; 35.- Para bogar; 36.- enta Abr; 37.- Montaña de cia; 41.- Dignatario ental; 42.- Mez; 44.- Alga mentosa; 45.- Variante nominal; 46.- Para cubrirse a lluvia; 47.- Amansar; 49.- es de cuero de buey; 51.- árrala; 52.- Del norte de opa; 53.- Que duerme he.

**VERTICALES:** 1.- Leones; ombre propio de mujer; 3.- as por el; pie un árbol; 4.- en ingles Inv; 5.- Noveno; Relativo al eco; 7.- Zumo de va antes de fermentar; 8.- co violento; 9.- Ginebra, en s; 10.- Símbolo químico del dio; 11.- Embustera, posa; 12.- Relativo a las estrellas; 20.- Osculo; 21.- Me di cuenta Inv; 23.- Puesta de un astro; 25.- Pone tirante una cosa; 27.- Nombre propio de mujer; 28.- Cultive la tierra; 29.- Carrera pedestre de resistencia; 30.- Designado; 31.- Amansa, domestica; 32.- Bastante, muy; 34.- Efecto de atrasar; 36.- Nombre de varios incas; 38.- Agarrar; 39.- Curva como la elipse; 40.- Del verbo ser; 42.- Cacahuete; 43.- Costado Inv.; 46.- Rodrigo Diaz de Vivar; 48.- Terminación de diminutivo Inv; 50.- Consonante doble.

**SOLUCION**

| | | | | | | | | | | | | | | |
|---|---|---|---|---|---|---|---|---|---|---|---|---|---|---|
| A | V | I | S | A | R | ■ | M | A | L | O | S | O |
| D | O | M | I | N | E | ■ | E | B | A | N | O | S |
| O | L | ■ | C | A | N | A | N | A | S | ■ | M | O |
| N | A | D | ■ | C | R | A | C | ■ | S | E | L |
| I | R | E | ■ | T | I | A | ■ | O | R | A | R | E |
| S | E | M | B | R | I | L | L | O | ■ | F | I | N | O |
| ■ | ■ | ■ | R | O | L | ■ | E | R | R | I |
| C | A | I | S | E | ■ | A | L | E | G | R | A | D | O |
| A | T | R | I | O | ■ | A | G | A | ■ | R | E | B |
| L | E | A | ■ | R | A | M | A | ■ | A | N | T |
| E | N | ■ | B | A | N | A | N | O | S | ■ | T | U |
| T | A | L | L | A | R | E | ■ | O | V | E | J | A | S |
| A | S | A | R | A | S | ■ | S | A | N | A | L | O |

# Quedó en suspenso adjudicación de material para Av. Blanco Galindo

COCHABAMBA, 18 (PRESENCIA).- La Junta Municipal de Almondeda determinó dejar en suspenso la adjudicación de la provisión de material eléctrico y postes, con destino a la iluminación de la avenida Blanco Galindo.

La junta devolvió a la comisión técnica reestructurada con ENDE y luz y fuerza - para que, sobre la base de los antecedentes y luego de un ciudadoso analisis económico, reconsidere o mantenga su resolución. Había recomendado la propuesta de MADERSA y la junta favoreció en su determinación a la firma técnico Comercial Andino motivando la protesta de la primera a raiz de esa medida.

El documento redactado por miembros de la junta al término de la reunión de ayer señala entre los motivos para esta determinación el hecho de que, el cuadro de calificación técnica no guarda relación con la descripción detallada que el informe hace de los productos.

La comisión técnica incurrió en una serie de contradiciones, como la de asignar similar puntaje en el aspecto electrico sin embargo en las conclusiones se recomienda la propuesta de MADERSA, fundándose en el costo de mantenimiento.

En la descripción de armadura de las luminarias, no aparece la diferencia tecnica entre MADERSA y Técnica Comercial Andino, que justifique la desigual calificación.

En cuanto a la diferencia de precio en casi un millón de pesos, la junta explica en el documento de referencia que MANERSA utilizará menor cantidad de luminarias y postes, además, Técnico Comercial Andino otrece postes de doble brazo. Estas diferencias técnicas no se reflejan en la calificación que concede 97 puntos a ambas firmas.

En fuentes comunales, se indicó que la Junta de Almonedas tendrá que revistar su determinación inicial si la comisión técnica mantiene su recomendación en favor de MADERSA. En la misma fuente, se sostuvo que la mejor solución será anular la licitación para convocar a otra permitiendo que intervengan muchas más firmas.

# CORDENO hizo entrega de una posta sanitaria en Puerto Rico

Con la presencia de personeros de la Corporación Regional de Desarrollo del Noroeste (CORDENO) y otras autoridades departamentales, en días pasados, se procedió a la entrega de una Posta Sanitaria en la población de Puerto Rico, perteneciente a la provincia Manuripi de Pando.

Dicha obra que fue bien recibida por la ciudadanía, cuenta con las siguientes dependencias que en la actualidad se encuentran totalmente terminadas y de acuerdo a las necesidades técnicas: Una Sala de Internación, un Consultorio Médico, una Sala de Operaciones, un Depósito para drogas y una vivienda para médico, que consta de las siguientes dependencias, living, comedor, dormitorio, baño y cocina.

El costo de la obra que fué entregada al Director de la Unidad Sanitaria de Pando, es de $b. 593.609.64.- y está construida en un área de más de 104 metros.

Hasta la fecha atendiendo el sector de la salud en regio alejadas del país, CORDE ha construido varios pues médicos y Postas Sanitarias todas las capitales de provin y localidades de importancia el departamento, esperándo según se informó continuar esa labor de infraestructu sanitaria, si es posible en to los confines del departame en vista de que dadas características propias de región, Pando requiere de mayor atención para vaguardar el capital huma

**EN PUERTO RICO.- Una vista de la posta sanitaria de Puerto Rico.**

**Para Cochabamba**

# CONEPLAN aseguró respaldo a las obras de agua y alcantarillado

COCHABAMBA, 18 (PRESENCIA).- El Servicio de Agua Potable, Alcantarillado y Desagües Pluviales (SEMAPA) de Cochabamba, a través de su Gerente General, Tcnl. Edgar Claure Paz, recibió el más amplio respaldo del Consejo Nacional de Economía y Planificación (CONEPLAN) a las tareas que cumple actualmente, en procura de garantizar un buen servicio a la población de esta capital.

El Gerente de SEMAPA prestó una amplia información a los Ministros y Asesores de la Presidencia de la República, que forman el Consejo Nacional de Economía y Planificación sobre los trabajos que esa empresa está realizando en base al financiamiento de la Presidencia de la República (Fondos de Emergencia), del Ministerio de Finanzas, del Banco Interamericano de Desarrollo (BID) y en base a sus propios recursos.

Recientemente, algunos Ministros de Estado tuvieron oportunidad de informarse personalmente de las obras que se realizan en la capital del Valle, para superar en definitiva el problema de suministro de agua.

La información del Gerente de SEMAPA confirmó que en el proyecto BID y en los programas propios de la empresa, se está actuando con responsabilidad, por lo que los personeros de CONEPLAN, mostraron satisfacción e instaron a la Gerencia de esa institución a continuar trabajando con el mismo empeño y decisión, para que, al más corto plazo posible se dé solución definitiva al problema del agua potable en Cochabamba.

**GESTIONES**

El Gerente General de SEMAPA, Edgar Claure, estuvo en La Paz para gestionar acreditivos ante el BID, para la provisión de equipos y materiales, y para efectuar otras gestiones ante el Ministerio de Urbanismo y Vivienda, el Banco Central y la Empresa Nacional de Ferrocarriles, ante esta última entidad, para lograr preferencia en el arrastre de vagones que vienen de la República Argentina, con tubería de asbesto - cemento para el cambio de la red de distribución que ya tiene cerca de 40 años de uso. A la fecha llegaron 6 vagones de una partida inicial de 50.

Otros 100 vagones saldrán próximamente de la Argentina, enviados por la firma Monofort, también con tubería y otros implementos destinados a la red y a las conexiones domiciliarias, con lo que se asegura la solución del problema de agua.

# Una nueva institución social ha sido organizada en Oruro

ORURO, 18 (PRESENCIA).- Una nueva entidad se ha sumado, a los organismos que tienen por misión luchar por la preservación de la moral y las buenas costumbres, especialmente en la juventud. Se trata del Bloque Femenino de Promoción Moral, filial Oruro, cuya flamante presidenta Lidia Leclere de Méndez, promoció acción intransigente contra los factores desquiciantes dé la jue na formación de las personas.

A la ceremonia de posesión de las dirigentes del Bloque, asistió la presidenta nacional, María Angélica Panozo, quien exteriorizó su satisfacción por la fundación de la filial de Oru deseó mucho éxito a su di torio. Dijo que se ciernen s la juventud nacional peli provenientes de las gra ciudades del mundo, "a tra de turistas de antisocia películas y folletería nográfica y consumo de dro abuso de bebidas alcohólica la que están grave peligrosamente involucrada adolescencia y juventud".

Carmela Zuna de Mendiza presidenta de CONIF- Oru principal gestora de la m entidad, presentó los propó del Bloque Femenino Promoción Moral.


# Unidad Hospitalaria de Tarija

## Ampliación de Plazo

Se comunica que a petición de varias firmas interesadas, el Comité de Construcción de la Unidad Hospitalaria, ha decidido postergar la presentación y apertura de propuestas hasta el día viernes 17 de junio del presente año a horas 17.00

Tarija 18 de mayo de 1977

Comité Construcción Unidad Hospitalaria de Tarija



Ingeniero Electrónico
O
Ingeniero Electromecánico
(Con buenas bases de electrónica)

Se precisa para una Compañía Internacional de Perfilajes en Pozos Petroleros que opera en Bolivia.

REQUISITOS

NACIONALIDAD: BOLIVIANA
ESTADO CIVIL: SOLTERO
EDAD: NO MAYOR DE 27 AÑOS
QUE HABLE O LEA INGLES
DINAMICO Y ENTUSIASTA
NO SE REQUIERE EXPERIENCIA PREVIA
FAVOR MANDAR CURRICULUM VITAE CON COPIAS DE DIPLOMAS:
SCHLUMBERGER SURENCO S.A.
CASILLA 425
SANTA CRUZ BOLIVIA
INUTIL PRESENTARSE SIN DIPLOMA


# AGENDA

PRESENCIA Av. Mariscal Santa Cruz, Edif. Esperanza. CENTRAL Tel. 40460 - 41125 y 52184 - GERENCIA: Tel. 52172. PUBLICIDAD Tel. 52179. REDACCION: Tel. 51996 - Casilla 1451. Cajón Postal 3275.

**ROL DE TURNO DE ESTABLECIMIENTOS FARMACEUTICOS DEL 14 AL 21 DE MAYO.**

**LOS ANGELES** Dra. María López Federico Zuazo esq. Bueno Telef. 50647, **ROSS** Dr. Reynaldo Bernal, Pando-América Telf. 24453; **VIRGEN DE LOURDES** Dr. Jorge Saravia Av. Tejada Sorzano - Undiavi Telf. 43029. - **GUADALQUIVIR** Dra. Rebeca Rojas, Av. Saavedra-Diaz Romero Telf. 26641; **ASPIAZU** Dra. Elizabeth Murga 20 de Octubre- Aspiazu Telf. 42635; **CRISTO REY** Dra. Aida Quinoña Gral. Lanza 210 Telf. 27534; **SAGARNAGA** Dra. Sonia Sagárnaga, Rodriguez-Sagárnaga Telf. 25864; **CALACOTO** Dra. Teresa García Av. Ballivián215 (Puente Calacoto); **PANAMERICANA** Dra. Dora Perales Tumusla 767 Telf. 57049; **PAULO VI** Dra. Carmen Delgado Av. Buenos Aires-Tacagua 1414; **LA SAMARITANA** Dra. Ela Añez Quintanilla Zuazo 123 Telf. 21762; **VERACRUZ** Dra. Dra. Carmen Ramirez Avenida Antofagasta (Alto) Telf. 59107

**BOMBEROS 119 - ASISTENCIA PUBLICA 118-2211 - RADIO PATRULLA 110 - TRANSITO 26168 SAMAPA 26628 - 26548 - ENERGIA 54857 - - TELEFONOS (RECLAMOS) 113 INFORMACIONES 104 SERVICIO HORA 117 LARGA DISTANCIA EXTERIOR 55907-09 INTERIOR 20402-03 HOSPITAL DE CLINICAS CENTRAL 22821 - 22872 - AASANA 59333-59310.**

**RETEN DE EMERGENCIA DEPENDIENTE DE LA MUNICIPALIDAD, 26643 y 66193.**

**FLOTAS**

**ABAROA** Alonso de Mendoza 242, Tel. 27096. **ALIAGA** Montes 700, Tel. 26376. **ANDINO,** León de la Barra 360, Tel. 20471. **ATLAS,** Alonso de Mendoza y Bozo 226, Tel. 28621. **AUTO LINEAS INGAVI,** (viajes al Desaguadero) Bozo Rojas 445 (frente a Vita) Tel. 28981. **BUSTILLOS,** Calle Tumusla, al lado Hotel, Tel. 26804. **BOLIVIA,** Alonso de Mendoza, Tel. 55854. **CONDOR,** Bozo esquina Montes Tel. 25868. **CONTINENTAL** Montes 675 Tel. 29061. **COPACABANA** Montes 620 Tel. 20377. **CINTA DE PLATA** Av. Manco Kapac (Prolong. I. Tamayo 417) Tel. 65658. **EXPRESO PANAMERICANO** Bozo 167 Tel. 20803. **EL CISNE** Bozo 109 Tel. 61321. **EL DORADO** Bozo 106 esq. Montes Tel. 40575. **EL INCA** Chuquisaca 536 Tel. 40258. **FLOTAS UNIDAS 15 DE ABRIL** Calle Tiguina 131 Tel. 28811. **IMPERIAL** Pando 159 Tel. 57522. **KIRQUINCHO** Bozo 108 Tel. 54612. **KORILAZO** Montes 700 Tel. 23810. **LA VELOZ DEL SUD** Tiquina esq. Figueroa 739 Tel. 23146. **MANCO KAPAC** Tumusla 520 (Hotel Tumusla) Tel. 50033. **MONTANA DE PLATA** Manco Kapac. **ORIENTE** Alonso de Mendoza esq. América 278 Tel. 27591. **SAMA** Plaza Riosinho 98 Tel. 64436. **SAN JORGE** Manco Kapac 450 (a 1/2 cuadra Vita) Tel. 61324. **TRANSPORTE DE CARGA A LARGA DISTANCIA** Plaza Alexander 190 Tel. 27775. **TRANSPORTES RIVEROS** Montes 660 Tel. 26984. **TRANSPORTE PESADO** Montes 511 Tel. 25083. **TRANS SERVICE LTDA.** Alto de la Alianza 430 (Casilla 3922) Tel. 43154. **UNIVERSO** Montes 638 Tel. 42831. **URUS** Bozo 194 Tel. 50793. **VICTORIA** Calle E. Calderón 583 (Gran Poder). **YUNGUEÑA** Calle Viacha esq. Av. Américas 497 Tel. 43001.

**EMPRESAS AEREAS**

**LLOYD AEREO BOLIVIANO: Tels: 54649 - 53132 - 55769 - 51155 - 51163 - 58053 LUFTHANSA Tels.: 29383 - 25780 - 50499 - 50609 - AEROPUERTO Tel. 59151 AEROLINEAS ARGENTINAS Tel. 50792 AVIANCA Tels. 43809 - 40883 AIR FRANCE Tel. 51740 LAN Tel. 25536 - 57750 KLM Tel. 42985 SWISSAIR Tel. 29824 PANAM Tels. 54117 - 41863 BOA Tel. 26387 VARIG Tel. 21450 ECUATORIANA Tel. 54472 - IBERIA Tels. 20270 - 24378 - ALITALIA Tel.22469 B.O.A. C[Tel.55541 CANADIAN PACIFIC Tel. 55541 SOUTH AFRICAN AIRLINES Tel. 55541 BRITISH CALEDONIAN Tel. 55541 TAM Tel. 25542 AEROPUERTO 59125. BRANIFF INTERNATIONAL: VENTAS INFORMES Tels. 21100 - 21105 AEROPUERTO Tel. 59303 CARGA Tels. 59555 - 59012 LAN Chile Tel. 25536 - 57750.**

**FERROCARRILES**

**ESTACION CENTRAL Tels. 52510 - 53510 ESTACION GUAQUI Tel. 888.**

# Guia Profesional

## Médicos

**Dra. RUTH MALDONADO BALLON**
GINECOLOGIA OBSTETRICIA
Prenatal. Partos, Esterilidad. Flujos vaginales anormales. Hemorragias. Tumores mamarios. Prevención del Cáncer uterino. Cirugía especializada.
Orientación Sexual de la pareja.
Trastornos de la menopausia, climaterio.
CONSULTORIO: Mariscal Santa Cruz 1322.
TARIFAS: 13.30 - 19.30
Reservar hora: Teléfono 50040.

**CLINICA DELGADO**
Maternidad y Cirugía Ginecológica Obstetricia. Prenatal, partos, hemorragias, flujos vaginales, planificación familiar.
Murillo 1379 (entre Almirante Grau y Colombia)
Reservar hora. Teléfono 25656. Casilla 293.

**DR. FABIO PRADO BARRIENTOS**
ENFERMEDADES DE PIEL
Hospital de Buenos Aires-San Pablo - Santiago de Chile. Eczemas - Alergias, Tiñas, Acné. Consultorio Edificio Castilla 220. piso, oficina 201 (Loayza 250) Teléfono 56641, Hs. 15 y 30 adelante.

**Dr. LUIS F. BARRAGAN**
Medicina Interna - Endocrinología - Medicina Nuclear, Bocio y Enfermedades tiroideas. Diabetes-Obesidad. Problemas de crecimiento.
Consultorio Edificio Alameda planta baja. Lunes a viernes 15 a 20. Teléfono 29483.

**LABORATORIO CLINICO**
"WATSON-CRICK"
PLAZA MURILLO, EDIF. CINE PARIS, OF. 26 - TELEFONO 40477
Dr. RENE ROJAS - Dr. RAUL RIOS

Se practican exámenes de Sangre, Orina, L.C.R., citología exofiliativa por microscopía de contraste de fase y Fosforescencia, Bioquímica sanguínea y Enzimología, Sero-diagnóstico, Bacteri ología, Parasitología, Dosificación de Anticomiciales, Control de la Toxicidad de Anovulatorios.

**Dr. RUBEN CASTELLANOS ROJAS**
Médico de Niños
Especialización: - Italia Francia
Consultorio Avenida 16 de Julio 1616-2° Piso de horas 15 a 17. - Teléfono 50461.
Domicilio: Rosendo Gutiérrez 628 Teléfono 54413.
Atención de Urgencia.

**Dr. RAUL URQUIZO ROJAS**
CIRUJANO ESPECIALISTA
VI cátedra Universidad de Buenos Aires Profesor de Cirugía de la UMSA.
Cirugía de cuello. Abdomen: Hígado, Vías Biliares, Páncreas, Estómago, Intestinos, Apéndice, etc. Hernias, mama.
VARICES, ULCERAS VARICOSAS, FLEBITIS, ETC.
Consultorio: Potosí 876 esquina Jenaro Sanjines 1°. piso oficina 2.
Teléfono: 57525 Domicilio: 54420 Consultas: Horas 18 a 20.

**Dr. ALFREDO RAMIREZ TORRICO**
CIRUJANO-UROLOGO
Estudios especialización Universidad de Chile.
Cirugía y enfermedades de riñones, vejiga, próstata, genitales, infertilidad, venéreas, etc.
Avenida Camacho 1377. Teléfono 57219-64817.
Consultas: Horas 14-19 sábados 10-12.

**DR. GUILLERMO SUAREZ TEJADA**
UROLOGO
Cirugía y enfermedades de riñones, vejiga, próstata, genitales, venéreas, etc., trastornos uro-genitales de la infancia.
Consultorio Mercado 996 Esq. Yanacocha 4° Piso. Horas 18 a 20 p.m.

**Dr. EDGAR ARENE RADA**
Neurología-Neurocirugía
(Adultos-Niños)
Estudios de especialización en México. IMSS Universidad Nacional Autónoma de México.
Consultorio Edificio Junín, Reyes Ortiz 27 (1° Piso).
Consultas : 17 a 20.
Teléfono Consultorio 6058 Domicilio 62733.

**Dra. SONIA OCAMPO**
Ginecología Obstetricia
Estudios universitarios especialización Brasil y México
Atiende Prenatal, partos enfermedades de señora, planificación familiar.
Consultorio Ayacucho 208 1er. Piso. Edificio Flores horas 15-19. Teléfonos 25459 Domicilio 20062.

**DR. ALBERTO MARIACA**
MEDICO CIRUJANO
Medicina interna Esp. Gastroenterología, Estómago, Intestinos, apéndice, hígado vesicula biliar, páncreas, etc.
Consultorio Plaza Venezuela 3er. piso (Edificio Sobima) Altos O.K. de horas 17 a 20.
Teléfono 65178 Domicilio 23

**Dr. ANTONIO MEJIA CALERA**
CIRUJANO CANCEROLOGO
ESPECIALIZADO EN FRANCIA
TUMORES - Detección precoz; Mama; Tiroides; Piel Tubo digestivo; Genitales.
LINFOGRAFIA. QUIMIOTERAPIA.
Consultorio.- Edificio cine SCALA 7°. piso Teléfono 56685 Horario.- 17,30 - 20.

## Abogados

**ARTURO VILLANUEVA RODRIGUEZ**
ABOGADO
Atención personal en juicios civiles, penales, sociales, administrativos, jubilaciones Yanacocha 301 (Asbún Antigua) 2°. piso, oficina 2. Teléfono 42934. Casilla 2546. Consulta gratuita.

**MILAN GUTIERREZ**
ABOGADO
Atiende con o sin poder asuntos judiciales, administrativos, agrarios, sociales
Especialidad: asuntos de familia, ejecutivos, criminales.
Bufete: Edificio "Libertad" 5° piso, Of. 506. Teléfono 26785. Honorarios módicos.


# ITINERARIOS

AVIONES QUE HOY LLEGAN Y SALEN DE LA PAZ

## JUEVES

**SERVICIOS INTERNOS LLEGADAS**

Lloyd Aéreo Boliviano Hrs. 07.30 de Santa Cruz-Cochabamba
Lloyd Aéreo Boliviano Hrs. 10.20 de Santa Cruz.
Lloyd Aéreo Boliviano Hrs. 16.30 de Cochabamba-Tarija-Sucre

**SALIDAS**

Lloyd Aéreo Boliviano Hrs. 08.00 a Cochbba.- Tarija
Lloyd Aéreo Boliviano Hrs. 08.00 a Sucre
Lloyd Aéreo Boliviano Hrs. 12.30 a Cbba.- Santa Cruz
Lloyd Aéreo Boliviano Hrs. 17.00 a Tba.
Lloyd Aéreo Boliviano Hrs. 19.00 a Santa Cruz.

**VUELOS A PRIMERA HORA DE MAÑANA VIERNES**

LAB- Hrs. 06.50 de Sta. Cruz.- 07.00 de Cbba.- Hrs. 07.30 a Cbba.- y Santa Cruz.

**SERVICIOS INTERNACIONALES**

**LLEGADAS**

Braniff International Vlo. 979 Hrs. 11.20 de New York-Washington-Panamá-Lima
Aerolíneas Argentinas Vlo. 260 Hrs. 15.55 de Buenos Aires
Vlo. SC64 C Hrs. 14.15 de Rio de Janeiro—San Paulo
Braniff International Vlo. 974 Hrs. 22.35 de Asunción-Buenos Aires
Lloyd Aéreo Boliviano —Hrs. 12.00 de Lima

**SALIDAS**

Aerolíneas Argentinas Hrs. 17.00 a Buenos Aires
Braniff International Vlo. 979 Hrs. 12.00 a Asunción-Buenos Aires
Braniff International Vlo. 978 Hrs. 23.20 a Lima-Panamá- Miami
Vlo. SC 641 Hrs. 15.00 a Sao Paulo—Rio de Janeiro
VUELOS a Ira. HORA DE MAÑANA VIERNES: L.A.B. Hrs. 07.30 a Bs.As.-07.40 a Lima.

# PRESENCIA

**Director:** Huáscar Cajías K.
**Co-Director Gerente:** Armando Mariaca V.
**Jefe de Redacción:** Mario Maldonado V.


## *La lentitud de nuestra justicia*

La lentitud con que los tribunales administran justicia entre nosotros ha sido tema de comentarios en todos los tiempos y no sólo de los actuales. Pero ese mismo hecho lleva a preguntar por qué un mal tan antiguo y tan públicamente conocido no ha podido ser resuelto hasta ahora pese a las continuas reclamaciones de los litigantes y los propósitos de mejora que enuncian los directamente encargados de administrar justicia.

El asunto cobró especial relieve recientemente en vista de las reclamaciones que se presentaron en Estados Unidos acerca de los detenidos de aquel país que se hallan en nuestras cárceles y a disposición de los tribunales. Tales reclamaciones se ligaron inclusive con la visita que recientemente hizo un alto funcionario del Departamento de Estado. Si se leen las declaraciones hechas tanto en Bolivia como en el país del norte, se advertirá que no hay pedidos de amnistía - que no corresponden dentro de nuestro sistema legal -, ni de indulto ni de nada semejante. Lo que se extraña es que los detenidos se hallen en condición de tales por años sin que se dicte sentencia condenatoria o absolutoria. Se ha dicho, con fundamento real, que la misma o peor es la condición legal en que se hallan los detenidos bolivianos; pero es obvio que el hecho de que el mal sea general no puede servir de consuelo a nadie; por el contrario, implica un llamado de atención que esta vez nos viene desde más allá de nuestras fronteras, sobre casos en que hay mucho que censurar.

Más de una vez, hemos conocido casos en que los detenidos fueron mantenidos en tal situación por un tiempo mucho mayor que el que luego se les fijaba como sanción en la sentencia. Se habla, en relación con los detenidos norteamericanos cuya culpabilidad no nos parece dudosa, siquiera en la mayoría de los casos, de una detención de hasta tres años. Es seguro que muchos bolivianos se hallan preventivamente detenidos por tiempo todavía mayor.

Un tiempo, se adujo como causa fundamental de este retraso, de esta lentitud, la antigüedad e inadecuación de nuestros códigos. Ahora hay nuevos códigos, pero la situación sigue la misma. También se ha dicho que los juzgados son pocos de modo que los jueces no pueden, materialmente proceder con mayor rapidez, sin embargo, la lentitud se produce también en distritos donde la acumulación de causas no es tan considerable.

No es justo desechar las razones anteriormente recordadas, pero todo indica que hay otras que, hasta el momento, no han sido debidamente establecidas, analizadas y remediadas. Por eso, aunque se han tomado medidas, ellas no han dado los frutos esperados.

Sólo si conocemos bien las causas de un mal podremos buscarle solución. Tales causas no pueden ser establecidas sino mediante un estudio completo, de esos que se realizan allí donde se toma en cuenta el principio de que las declaraciones de las partes -en este caso, magistrados, litigantes y opinión pública- constituyen sólo uno de los elementos de juicio. Por ejemplo, que sepamos, no se ha hecho un solo análisis del peso que tienen las tradiciones en materia procedimental de modo que ellas concluyen por incrustarse inclusive en las nuevas normas. Poco se ha analizado también, sobre la acción de los abogados a los cuales jueces y magistrados echan buena parte de la culpa por la retardación de justicia. No hay estadísticas sobre los casos en que un arreglo entre el incriminado y la parte civil, inclusive en delitos relativamente graves lleva a que se conceda libertad provisional que se transforma en definitiva porque nadie mueve posteriormente el asunto y éste termina en archivos.

Sin embargo, esa investigación debe realizarse si no queremos que periódicamente tengamos que volver sobre el tema porque hay reclamaciones tanto en nuestro país como fuera de él.

# La fundición de zinc y un decreto estatal

POR GASTON DICK O.

Una creciente preocupación se advierte en diversos sectores potosinos debido a que dentro del conjunto de proyectos nacionales presentados a consideración del Grupo Consultivo del Banco Mundial, para obtener financiamiento, el de la fundición de zinc no indica el lugar de su ubicación definitiva, como si este importante aspecto estuviera pendiente de resolverse. La publicación técnica sobre política metalúrgica que edita el Ministerio de Minería y Metalurgia, en idioma inglés, dice en su número correspondiente a Mayo de 1977 que los estudios que se han hecho hasta el presente, determinarán la localización definitiva de la fundición, la que ha sido "momentáneamente" ubicada en el departamento de Potosí.

Este antecedente basta para preocupar a un pueblo que, hasta antes de anunciarse que la fundición de zinc se instalará en Potosí, parecía estar dominado por un sentimiento de frustración a raíz de los continuos fracasos de sus gestiones para lograr algún progreso.

Justamente, la decisión del presidente Banzer y del gobierno de las FF.AA. le devolvió la confianza que hacía mucho tiempo había perdido sumiéndose luego en una negativa actitud de resignación.

Al conocer la gran noticia, que en opinión de todos tenía el significado de dejar atrás una etapa de indiferencia, olvido y atraso, el pueblo vivió horas de regocijo espontáneo y sus autoridades y líderes cívicos se constituyeron en La Paz para agradecer al Primer Mandatario por la decisión adoptada después de que los organismos técnicos consideraron otras alternativas en función de los intereses nacionales. A partir del día del anuncio tan esperado y del compromiso del Gral. Banzer con Potosí, todas las instituciones y los órganos de prensa de la Villa Imperial empezaron a hacer proyectos con un entusiasmo que jamás se vio antes. No se insistió en la dictación de un Decreto, por cuanto las mismas autoridades de gobierno reiteraron una y otra vez que el anuncio presidencial tenía igual o mayor valor que aquél, pues fue hecho oficialmente en Palacio de Gobierno primero, y ante el pueblo en ocasión de la efemérides departamental, después.

Pero ahora que algunos documentos importantes dejan leer entre líneas que "no está dicha la última palabra", los potosinos creemos que es necesario que se dicte el decreto correspondiente porque si bien la palabra del Gral. Banzer esta empeñada y es considerado como "documento histórico", el telegrama que dirigió al Prefecto Rojas Cerruto (6 de octubre de 1976) pidiéndole anunciar al pueblo la decisión del gobierno de las FF.AA., está visto que se requiere el respaldo de una disposición legal.

Aunque el pedido parezca innecesario dada la seriedad con que actúa el gobierno actual, el formulario resulta forzoso ahora.

# Los derechos humanos y la política internacional

Por MARIO ARANCIBIA HERRERA

LA OFICIALIZACION del cristianismo como religión del imperio romano bajo Constantino, significó en el plano mundial de la época, el triunfo de los derechos humanos y la dignificación de la persona humana frente al esclavismo de la sociedad antigua.

Desde entonces, la acción del hombre en la sociedad feudal, en la sociedad moderna así como en la sociedad contemporánea, tiene una orientación inevitable común a la historia humana : la defensa de derechos fundamentales tales como la vida, la libertad, la justicia y el bienestar, vinculados a otros de naturaleza subsidiaria como los de la libre asociación, la libertad de creencias, de opinión, de petición, etc., que, muy luego, se recogerán en instrumentos universales como los que dieron origen a la Liga de las Naciones, al concluir la Primera Guerra mundial, y la Organización de Naciones Unidas, constituída a la finalización de la Segunda gran conflagración.

Todos los tiempos tienen alguna particularidad que los distingue de los anteriores así como de los posteriores, a las tendencias y principales preocupaciones expresadas por ellos mismos, los movimientos que encabezaron Francia durante la Revolución de 1789, por ejemplo, o Estados Unidos en 1776, tuvieron, motivados por otras circunstancias y diferentes instancias históricas, por meta liberar al hombre del sojuzgamiento material de la maquinaria del industrialismo gigante naciente, por una parte, y, por otra, de las presiones morales y políticas propias de un sistema absolutista, negador de la dignidad de la persona humana, que sujetaban el poder del Estado a la voluntad caprichosa y arbitraria de un monarca omnímodo y despótico.

Con todo, no es ajena a la evolución del mundo, la vuelta a situaciones de violencia como formas de retroceso al pasado, las mismas que recrudecen, con frecuencia, como resultado de las injustas formas de convivencia social o la agudización de las diferencias de status económico-social, entre ricos y pobres. circunstancias que, superando lo doméstico, alcanzan los niveles de diferencia en las mismas naciones, entre las que esta oposición de pobres y ricas asume la dimensión catastrófica del cuadro de naciones grandes, industrializadas y poderosas, que ejercen predominio económico cuando no dictadura política sobre las llamadas naciones pobres, subdesarrolladas o del Tercer Mundo del actual período de crisis contemporáneo.

Así, entre 1920 y 1945 surgieron y se establecieron determinados sistemas de ideas glorificadoras del terror y la fuerza, como el comunismo en Rusia, el fascismo en Italia y el nacismo en Alemania, cuyas filosofías asumen el fondo radical de deificación del Estado en las dos últimas, y del Estado y la dictadura del proletariado en la primera, subestimando en la escala de valores impuesto, la situación del hombre y de sus derechos individuales y su libertad, a una final posición frente a la abstracción y los intereses metafísicos, pero demoledores, de una colectividad estatal absorbente y brutal, desconocedora a ese título de las facultades del hombre, de su libertad esencial y de sus creencias en el orden político, así como en el religioso, tradicionales o imperantes, como si las nuevas ideas cuyo fin es el progreso material de la sociedad, no contasen, como siempre ha ocurrido y ocurre, con los ideales y aspiraciones de la persona en su condición de miembro activo de la comunidad social.

Entre esos tipos de sistemas "modelo" polarizantes de la realidad entre ellos y la democracia surgen otras más limitadas experiencias en el orden continental y regional, las que, al confundir la necesidad del progreso y modernización del Estado con la necesidad de suprimir los derechos y las libertades fundamentales de la persona, instituyen el atropello y la entronización de modos y procedimientos inusuales, al manos teóricamente, en el llamado status democrático de nuestros días.

Como la recurrencia a medios de aniquilación masiva e individual de la persona humana, en casos como los de las torturas, el lavado de cerebro, la internación de ciudadanos sanos, en casas para dementes o las formas de privación de la libertad en lugares inhóspitos como la denunciada "Isla del Diablo" de Sud Africa, o la supresión de toda forma de defensa de acuerdo a ley, ante los tribunales competentes, induce acentuar el perfil sanguinario de muchas dictaduras aquí en América, en el Africa, Asia y la Europa del Este, ha movido a muchos gobernantes a reavivar el ansia de la libertad del hombre y de sus derechos más elementales, a nivel de la política internacional mundial.

En efecto, los derechos humanos y las libertades individuales, cuya postulación y determinación de los medios para su defensa, informan las cartas constitutivas de la Organización de Naciones Unidas, de la Organización de Estados Americanos y otros organismos regionales internacionales, hace que la política internacional de nuestro tiempo recupere los fundamentos de su origen, como DERECHO DE GENTES y busque, como se pretende hacerlo hoy, por acción parcial, pero definida del Presidente de los Estados Unidos, señor Carter, convertirse en guía de la futura concepción internacional universal.

Está visto que los mesianismos en que se encubren muchos gobernantes de extracción no democrática como el de Idi Amín en Uganda, pongamos por caso, no sólo que no resuelven los problemas del subdesarrollo de sus respectivos pueblos, sino que, al implantar el crimen político y todas las formas de anulación de la libertad y del pensamiento, lo que consiguen es precisamente ahondar la miseria, debilitar los resortes morales de la sociedad y convertirla en una suerte de meznada inconsciente, incapaz de comprender ni su propia suerte, es decir las condiciones de su miseria material, de su despoblada existencia espiritual, de su porvenir, porque esos pueblos, para su desgracia, ni retroceden los caminos de la historia, y en el momento de peor oprobio que pueden experimentar los mismos, se hunden donde existen comidos desde abajo por la ignominia y los síntomas inapelables de su total no-existencia.

La campaña de Carter en pro de los derechos humanos en el mundo que, en una reunión al más alto nivel de las potencias occidentales democráticas habida en Londres la semana antepasada ha logrado el acuerdo favorable en torno de esa política de países como Inglaterra, Francia, Alemania Occidental, Canadá, Italia, y el Japón, representa un jalón incuestionable y la puesta en su punto de partida, con el apoyo logrado, de una amplia cobertura propicia a los derechos humanos y las libertades individuales del hombre, como un Norte u objetivo de la política internacional actual, como marco en el que han de resolverse los problemas presentes en su tránsito forzoso al modelo de sociedad más fuerte en la libertad, la solidaridad y la justicia social del mundo del futuro.

## Lectura bíblica en la Ascensión del Señor

# "No os toca conocer los tiempos.... recibireis una fuerza...."

**(Hechos 1, 7)**

Por HERMANN ARTALE SDB

En esta fiesta de la Ascensión de nuestro Señor Jesucristo al Cielo, momento del "adios" entre Cristo-histórico y sus discípulos, no falta de parte de éstos una voz desentonada de la que hábilmente se sirve Jesucristo para seguir enseñándonos cosas de suma importancia hasta las últimas fracciones de segundos.

La enseñanza que recibimos en el día de la Ascensión es la de la apertura del cristiano al Espíritu Santo para ser Testigos de Jesucristo en todas partes. Sin la venida del Espíritu Santo, no se realiza por completo toda la obra de la Encarnación, así como no tendremos nunca el Cristo total sin el paso desde el "Cristo-Persona "al Cristo-Comunión-de-todos-los-hombres" que una vez más es engendrado por obra del Espíritu Santo.

La fiesta de la Ascensión es la fiesta de la apertura al nuevo y no concluído nacimiento del Cristo-Iglesia, es el comienzo de la Plenitud de Cristo que ha de llegar a ser todo en todos para entregarnos todos a Dios Padre. Sólo en este último y decisivo momento podremos decir que ha terminado la Encarnación en su sentido más pleno pues será una realidad lo que Cristo ha dicho: "Yo soy la vid y vosotros los sarmientos", esto es, una unidad transpersonal, supra-personal, la única que podrá ser la verificación de aquellas otras palabras: "quién a vosotros os recibe a Mí, me recibe...lo que a uno de estos pequeños habréis hecho, a Mí mismo lo habéis hecho".

Pero volvamos a la primera afirmación que les estaba presentado cuando les hablaba de una "voz desentonada". Exactamente se trata de la que pregunta: "Señor, ¿es ahora cuando vas a restaurar el reino para Israel?" (Hch. 1.6)

Y, Jesús con suma paciencia, contesta indicando que el problema no consiste en conocer tiempos, sino en ACTUAR y para actuar, o sea SER TESTIGOS DE ALGO, pues cada acción es siempre señal y testimonio de algo que llevamos dentro (bueno o malo que sea), para actuar no se necesita otra cosa que una FUERZA y esta fuerza es el Espíritu Santo que hace de cada uno de nosotros un Testigo de Jesús.

La fiesta de la Ascensión no es tanto una conmemoración triste porque "el Señor se ha ido", sino una conmemoración de grande alegría porque más bien el Señor se queda, por la actuación del Espíritu Santo, en cada uno de nosotros y a través de todos los tiempos para que lo hagamos presente a El, en cada uno de nuestros gestos para que lo hagamos ser, mediante nosotros, (menuda pretensión), el, Cristo presente en el "hoy" en el "aquí" concretos

Si nos ubicamos en esta perspectiva, fácilmente podremos comprender la exclamación tan simpática, siquiera para nosotros, de los ángeles que dice al grupo de los apóstoles extasiados mirando la Ascensión de Jesucristo: "Galileos, ¿qué hacéis ahí plantados mirando al cielo?" (Hch. 1.11)

Así como en una puesta de sol tenemos implícitamente el anuncio de un amanecer, de la misma manera, en la fiesta de la Ascensión, empezamos a comprender que toda nuestra actividad es nula sin la intervención de Dios Espíritu Santo que nos hará cristiano auténticos, testigos de Jesucristo; est intervención más que tender a la cor templación tiende a la acción, más qu mejorarnos para nosotros mismos no mejora "para-los-demás", modific nuestro ser abriéndolo a los demás, n para condenarlos sino para TESTIMONIAR A Cristo.

Empieza así la "Iglesia-Cuerpo-de Cristo" que es el contenido de la Iglesi Institución y que muchísimas veces e más amplia que la misma Iglesia institución. Solo así empezamos a comprender la verdadera obra de Jesucristo, el significado más cabal de la Redención.

Muchas veces nos enredamos e una estúpida cuestión de tiempos, d cataclismos, de no sé cuantas historia o historietas. El Evangelio es cosa seri y la Encarnación no está en función d un pueblo ni de una sociedad concreto sino que es algo que anima a todos lo hombres de todas las culturas, en toda las sociedades.

Se habían enredado también lo apóstoles: "Señor, ¿es ahora cuand vas a restaurar el reino para Israel?" Es la última tentativa de unas alma que no quieren convencerse de que e problema de la Encarnación, Pasión Muerte y Resurrección no puede se reducido a un problema socio-politic sino que se abre a todos los problema sin excluir el socio-político y en todos lo tiempos.

Efectivamente hay un tiempo y un fecha que el Padre se ha reservado a s autoridad, y esto debe hacernos viv siempre y muy alerta, en constant tensión. Pero este no ha de ser problema nuestro. Nuestro problema consiste en recibir y, muy en serio. l "fuerza" del Espíritu Santo. Con est fuerza cambiarán muchísimas cosa sin esta "fuerza", todo cambio será u engaño, como la historia nos ha claramente enseñado y como subraya hac algunos años un escritor francés cuy nombre se me escapa ahora: "Tod revolución o es moral o no es revolución.

La revolución se dá allí dond efectivamente empezamos a actua como Testigos de Jesús, como prolongación del Cristo hisórico, como miembros del Cuerpo de Cristo animados po el Espíritu Santo. Si no logramos esto todo termina en inútiles masacre destinadas a dejar el tiempo que ha encontrado, podrá haber, por cierto cambio de guardia, pero nunca un seri cambio de estructuras que nos lleve a un HOMBRE NUEVO para un CONTINENTE NUEVO como han pedido los Obispos en Medellín. Una revolución que quiera ser económica, social, política o qué se yo, sin ser primero y profundamente moral, engendra frustraciones así como fue inútil y dejó frustrados a los isaelitas la secta rebelde de los "Zelotes". Jesús ha sido más honeste (faltaría más!) y sólo nos ha dado un Fuerza que a su vez actua solo si entramos en sintonía con Ella.

La fiesta de la Ascensión es una ventana abierta no para distraernos mirando el cielo, sino para concentrarnos en la imploración del Espíritu Santo que vendrá para renovarnos interiormente a fin de que nosotros renovemos estructuras y cuanto queda.

## Aspectos de la ciudad

# La mendicidad

POR JUAN LUIS GUTIERREZ GRANIER.

El diario deambular del peatón por las accidentadas calles de la urbe, le permite admirar sus bellezas y la policromía que la adorna, a través de los sugerentes e innumerables paisajes de que está rodeada. Es una ciudad de contrastes. Por un lado, están su arrolladora naturaleza, la majestuosa cordillera que la bordea, su topografía atrevida. Todo esto se observa en días de sol brillante de ese color azul oscuro en cielo sin una nube, admirado por los turistas y visitantes, siendo extraño y caprichoso que esto ocurra en un clima caluroso de verano, pues estamos justamente ingresando a la fría estación invernal que es cruda y seca. Comprendemos sus deficiencias, su atraso, la suciedad que reina en los mercados y es característica de las vías urbanas y paseos públicos, los problemas que crea su topografía y la inadecuada ubicación que le dieron a la ciudad sus fundadores, en pos del oro y de los tesoros que guarda la tierra en sus entrañas. Con tales antecedentes favorables unos y muchos desfavorables, los paceños profesamos devoción a esta ínclita y querida ciudad de Nuestra Señora de La Paz, por cuyo progreso luchamos y lucharemos siempre.

**MENDICIDAD Y VAGANCIA CALLEJERA.**

El problema señalado en el epígrafe es serio e inquietante. Ancianos de ambos sexos, mujeres pobres llevando a sus hijos en la espalda, inclusive durante las frías noches invernales niños de diferentes edades, mutilados e inválidos de la guerra del Chaco - reliquias vivientes de la Patria - pululan con los mendicantes en las calles, en las puertas de algunos templos, cinemas, Bancos y, en general, donde se producen aglomeraciones, en busca de un mendrugo o de algunos centavos, para llevar algo en las manos a sus modestos alojamientos o tugurios de las barriadas marginales donde viven con frecuencia en riesgosa promiscuidad. Hay elevado número de vagos, gente alcoholizada, drogadictos y vendedores de drogas, que logran confundirse con los mendigos - y es penoso decirlo - se introducen también elementos perniciosos, entre los últimos que negocian con la miseria de los pobres.

Los cuadros deprimentes e increíbles que describimos, producen asimismo situaciones conflictivas, por ejemplo, el entrabamiento del tráfico urbano y de transeúntes, debiendo realizar los conductores expuestas maniobras para conducir sus automotores y los peatones se ven mezclados cualquier momento en situaciones embarazosas y obligados efectuar pruebas acrobáticas para evitar choques y otros daños.

El estado de deterioro del pavimento en las vías urbanas, aceras, plazas, parques y paseos públicos, es otro factor que contribuye, junto con la mala dirección del tránsito, al agravamiento aún mayor de problema.

**LA DESOCUPACION.**

Existe desocupación en Bolivia, presentándose más acentuada en La Paz, donde los inmigrantes de otros países y principalmente de los limítrofes, que atraviesan nuestra frontera en gran número, con frecuencia sin la documentación requerida, no tienen trabajo asegurado ni recursos para subsistir aumentando así aún más la desocupación y la mendicidad existentes en la La Paz.

**ESTUDIO DEL PROBLEMA.**

A principios del presente año, el Rector de la Universidad Católica Boliviana, Monseñor Genaro Prata, entregó al Alcalde de La Paz el estudio que éste le había encomendado, sobre los problemas de la mendecidad y la vagancia en Bolivia El costo del trabajo fue de 216 mil pesos, más bajo que el exigido para estudios similares por las empresas consultoras, Monseñor Prata se refirió, en esta oportunidad, a todas las fases y a las conclusiones de la labor realizada por la comisión, a las categorías de los mendigos, participación de los niños cuyo peligro está justamente en encaminarlos hacia un porvenir sin esperanzas, por elementos inescrupulosos o irresponsables, recomendando que esta situación debe resolverse acudiendo al esfuerzo de la sociedad y las autoridades éstas con la misión de dirigir la campaña inteligente y sagazmente.

**PALABRAS DEL ALCALDE.**

La autoridad edilicia manifestó, al agradecer la actividad desplegada por la comisión que presidió con acierto Monseñor Prata" que la solución del problema no consiste en tomar presos, sino en establecer disposiciones que conduzcan a la rehabilitación de los mendigos, prestándoles además apoyo moral".

**PUBLICACION DEL ESTUDIO PROYECTADO.**

Es de esperar que el referido documento no esté olvidado en alguna de las estanterías municipales, des destinadas a los proyectos comunales que se ejecutarán algún día, siendo preciso resaltar que el problema de la mendicidad es tan prioritario, que requiere ser resuelto en el menor plazo posible.

(Pasa a la página 16)

# Las relaciones entre Estados Unidos y Cuba

Por NEIVA MOREIRA
Servicio Especial de Inter Press Service

MEXICO, MAYO, (IPS) - El sentimiento que predomina en influyentes sectores norteamericanos es de que su gobierno cometió un acto muy equivocado al imponer el bloqueo a Cuba y romper con este país relaciones comerciales que nunca fueron interrumpidas con otros estados socialistas, incluso la URSS y China, El error, sostienen debe corregirse inmediatamente y hay una especie de carrera hacia La Habana, como si fuera una búsqueda del tiempo perdido.

No se disimula el reconocimiento de la posición correcta de países latinoamericanos que, como México nunca interrumpió sus relaciones con la isla caribeña u otros que, como Perú y Argentina (durante el gobierno peronista), se anticiparon al nuevo rumbo de los acontecimientos y restablecieron sus relaciones con el gobierno de Fidel Castro.

La visita del senador estadounidense George McGovern a Cuba y sus prolongadas conversaciones con los dirigentes cubanos aceleran la campaña en favor del reinicio de relaciones comerciales, que podrían ser un paso rumbo a la normalización diplomática. Carter ha dicho que no presionará al congreso para que tome una decisión favorable al reacercamiento, pero aparece en la televisión y en las columnas de los periódicos recibiendo del Senador Abourezk dos gordos habanos cubanos que los parlamentarios le trajeron de la isla. Aunque con objeciones formales, otro destacado senador, el ex-Vicepresidente Hubert H. Humphrey, se suma a la movilización política en favor de la reanudación de relaciones comerciales

Tampoco falta el ingrediente deportivo, que tuvo un papel destacado en el reacercamiento sino-norteamericano. La diferencia es que, en vez de ping-pong, son los basquetbolistas y beisbolistas quienes desempeñan su parte en la campaña, con visitas a Cuba y exhibiciones en La Habana, posando para los fotografos debajo de un monumental afiche del Che Guevara.

Un episodio reciente revela la ansiedad de los norteamericanos por poder volver a la isla, Una delegación de empresarios estadounidenses, en visita a Cuba, aclamó de pie a Fidel cuando éste les hizo una visita inesperada en un hotel de la capital. Castro hizo comentarios simpáticos respecto al vicepresidente Walter Mondale y otros políticos norteamericanos a quienes co dera progresistas y liberal

Un clima así comienza instalarse en las relacion entre Estados Unidos y Cuba mismo tiempo que los pla ficadores del comercio exter divulgan sus previsiones de c será el intercambio futuro en ambos países. Cuba pod exportar a Estados Unidos, quel, frutas, productos de pes y tabaco, pudiendo comp arroz, cereales, granos, leche polvo, trigo y recibir un ma volumen de turismo, todo e ascendería a un intercambio cerca de 500 millones dólares.

**Limpiando el camino de torno**

Los norteamericanos visitan la isla la reencuent muy diferente a como conocieron antes. Ya no exis los "centros de diversión" hacían de la Cuba de Batista "lupunar yanqui" No v mendigos en las calles ni s asaltados por niños vendedo o pedigueños. No son torsionados ni hay camb "negro". Del mismo modo, sorprenden por no ser trata con hostilidad. Los cubanos, bre todo los jóvenes -revelan visitantes norteamericano actuan con naturalidad frent los turistas y cuando establec el diálogo con los visita demuestran una segurid desconocida en el pasado y orgullo nacional por lo que es realizando después de la volución.

Es evidente que el Dep tamento de Estado e haciendo su parte en este t bajo de limpiar el camino de torno a La Habana. declaración de su voc reconociendo que no h cubanos ni soviéticos lucha en Zaire, refutando así afirmaciones de Mobutu y Rey Hassan en ese sentido, es dato importante a consider

Si "incidentes" imprevis no ocurren o fueran tencionalmente forjados sectores que se oponen reanudamiento de relacio comerciales entre los paises, es de esperar que est tardará mucho en ocurrir. que se puede especular, es reflejo tendrá esa iniciativa sólo entre más de 200 mil ex dos cubanos, que residen Estados Unidos, sino, pr cipalmente, entre aquellos biernos latinoamericanos hicieron de la lucha contra régimen cubano su princ elemento ideológico de poli externa y su constante gumento para reprimir dencias liberales o p..gresi en el interior.

## Cartas a PRESENCIA

# *La situación de los alumnos de la Escuela P.D. Murillo*

La Paz, 16 de mayo de 1977

Señor
DIRECTOR DE
"PRESENCIA"
Presente:

Señor Director:

Los alumnos que forman parte como dirigentes del Centro de Estudiantes de la Escuela Industrial Superior "Pedro Domingo Murillo", se complacen en dirigirle esta y felicitarlo por su matutino.

El objeto de esta carta es referirnos al artículo que "Presencia" publicó la semana pasada que se refiere al convenio que suscribirá nuestro Gobierno con el BID.

La Escuela Industrial Superior de la Nación "Pedro Domingo Murillo" tiene dos niveles de enseñanza, el de Técnicos Medicos y Técnicos Superior. El último nivel tiene un curriculum completo que en la práctica es equivalente al de un Ingeniero en Producción; pese a ello, los prejuicios, del CNES, de la SIB y, en general. de los organismos superiores de enseñanza este título ha sido eliminado.

Además, la acogida que la industria privada y pública da a nuestros egresados es sumamente limitada tanto que los haberes que fijan para ellos son inaceptables por ser bajos y no diferencian un nivel de otro como racionalmente debería ser.

Por los estudios realizados por expertos del BID y otros organismos, siempre se llega a la misma conclusión de que el país necesita de técnicos y en una escala realmente importante. El Gobierno, por otra parte, no cesa en sus manifestaciones de política de formación de técnicos. Sin embargo, empresas privadas y estatales, actúan de manera distinta a la política del gobierno y a las necesidades del país sin dar ningún incentivo al técnico nacional, y muchas veces prefiriendo a elementos empíricos por ser de menor costo aunque de menor rendimiento.

También, a pesar de dichas expresiones, nuestra Escuela no recibe en la práctica ninguna ayuda efectiva de los organismos gubernamentales, al extremo de carecer permanentemente de materiales para prácticas en talleres y laboratorios y, por ello, nos preguntamos el destino que el Estado da al aporte del 2% de sus utilidades con el que la industria subvenciona a la enseñanza técnica industrial.

El resultado de todo esto es que el 90% de los egresados de la Escuela "Pedro Domingo Murillo" ha optado por abandonar el país y autoexiliarse a países como Brasil, Venezuela y EE.UU. donde sus servicios son mejor estimados y aprovechados, naturalmente a costa

(Pasa a la página 5)

# Problemas del comercio entre los Estados Unidos y el Tercer Mundo

Servicios Especiales del Centro de Estudios Económicos y Sociales del Tercer Mundo y de Inter Press Service.

**MEXICO, MAYO (CEESTEM-IPS) - Pese a la decisión del Presidente Jimmy Carter de rechazar tanto el aumento de las tarifas aduaneras para la importación de algunos productos, como el establecimiento del régimen de cuotas propuesto por el senado de su país, los indicadores económicos hacen presumir que el gobierno de Estados Unidos impondrá nuevas restricciones al ingreso de productos manufacturados del Tercer Mundo.**

En efecto, según datos proporcionados por la Secretaría de Comercio de Estados Unidos, cerca de 7 millones de trabajadores se encuentran sin empleo en ese país y el aumento del producto Nacional Bruto en el primer trimestre de 1977 estará por debajo del 4 por ciento.

Como consecuencia, el gobierno norteamericano tendrá que tomar medidas tendientes a la recuperación de las empresas que absorben gran cantidad de mano de obra y que se han visto afectadas por la competencia de productos importados.

Ello significa que los países del Tercer Mundo deberán soportar nuevas medidas de discriminación arancelaria, sumadas a las ya existentes, pues si bien es cierto que el proteccionismo norteamericano comprende a las importaciones en general, tiene el objeto fundamental de frenar la introducción de bienes de la industria ligera, que es precisamente la que algunas naciones en desarrollo han logrado hacer competitivas en el mercado estadounidense gracias al bajo costo de su mano de obra.

A simple vista, parecería que Estados Unidos solamente estaría haciendo uso de un derecho de protección a su industria y a su nivel de ocupación al encarecer mediante gravámenes los productos de importación, pero sucede que, simultáneamente, exige la eliminación de todo tipo de trabas al libre comercio cuando se trata de materias primas que deben adquirir a bajo precio.

De esta manera el Tercer Mundo se especializa en proveer de materias primas libres de toda carga a Estados Unidos y en importar bienes industriales parcial o totalmente desgravados en el país de destino, en otras palabras, practica el libre comercio a cabalidad, decapitando con ello su desarrollo industrial, y condiciona sus precios de exportación a las necesidades del poderoso consumidor: bajos si se trata de insumos para las empresas norteamericanas, altos si se trata de manufacturas que pueden competir en ese mercado. Si así no lo hace, corre el riesgo de no contar con la ayuda financiera de los organismos internacionales, que en gran medida condicionan su asistencia a la eliminación de las trabas comerciales.

**Por su parte Estados Unidos practica un riguroso proteccionismo hacia los productos que pueden competir con los suyos, como lo demuestra el hecho de que los derechos aduaneros sobre los productos terminados sean más elevados que aquellos que afectan a bienes semi-procesados o a materias primas.**

**Si bien es cierto que la protección que hace Norteamérica de sus industrias que absorben gran cantidad de mano de obra tiene el objetivo inmediato de reducir la tasa de desocupación allí existente, no se puede olvidar que, en general, los países desarrollados nunca han practicado el libre comercio a plenitud, debido a que la economía occidental no ha logrado en más de un siglo dar pleno empleo a sus recursos ociosos, principalmente a la fuerza de trabajo.**

Es por ello que, la promisorias declaraciones de la administración Carter, en sentido de que el gobierno de Estados Unidos resistirá las presiones proteccionistas, parecen también alejadas de toda posibilidad y el Tercer Mundo se inclina cada vez más a pensar que la no vigencia de libre juego del mercado es un dato básico, a partir del cual no puede sino optar por la defensa de los productos que destinan a la exportación, mediante la creación de asociaciones de países productores.

No hacerlo así, significaría para ellos observar pasivamente como Estados Unidos y otros países industrializados gravan las manufacturas de las naciones en desarrollo con impuestos que luego utilizan para subvencionar exportaciones, es decir, significaría quedar impasibles ante la paradoja de que los pobres pagan a los ricos para que estos les hagan la competencia a precios de "dumping".

# Secretario de Comisión de Migrantes hace sugerencias para firma de nuevo convenio

COCHABAMBA, 16 (PRE-NCIA).- El gobierno nacional aba de poner en conocimiento la opinión pública del país e, en el presente mes, se scribirá un convenio boli-ano-argentino remozado sobre abajadores bolivianos grantes. "Como no se dio a nocer aún el contenido, ello va de momento emitir cri-io alguno sobre tal cumento, pero suponemos que intereses de la patria están ndo cuidados, tomando en nta las normas que sobre a materia fueron elaborados r la Organización Inter-cional del Trabajo (OIT) no las de higiene y seguridad ustrial". Estas expresiones responden a Fernando ezana, Secretario Ejecutivo la Comisión Social de grantes (COSOMI).

ACEROS

ojo que es evidente que el tor humano cumple un papel scendental en la producción los bienes de uso y consumo la comunidad internacional la que se forma parte, que en

OR TONELADA DE CANA TRABAJADA SE APORTA A LA AJA DE JUBILACION RURAL (1)

| Por tonelada de caña trabajada gana en $ arg. | APORTACION El Bracero 6% $ argn. | El patrón 7% $ arg. | Total aportes por tonelada de caña $arg. | en $b. |
|---|---|---|---|---|
| 1,20 | 0,07 | 0,08 | 0,15 | 0,38 |
| 13,40 | 0,89 | 0,93 | 1,10 | 4,52 |
| 40. | 2,40 | 2,80 | 5,20 | 5,20 |

ndicó que en un año normal cosecha, sobre unos 15.000.000 toneladas de caña dulce pro-cida por las provincias ar-tinas de Tucumán, Jujuy, ta, Chaco y Santa Fe, son entes los ingresos que recibe, moneda de curso legal en la gentina, esa caja de jubilación, con los aportes de los braceros bolivianos.

Nuestro connacional no tiene posibilidad de acogerse al bene-ficio de la jubilación ordinaria en el país vecino, por los siguientes motivos: Por no existir convenio sobre esta ma-teria entre Bolivia y la Argentina; el bracero debe participar de 30 zafras azucareras continuas con sus respectivos aportes para ese beneficio; la edad exigida al postulante, como mínimo, si es varón es de 60 años y 55 años para la mujer.

Señala que lo paradógico está en que la esperanza de vida para el boliviano, según la ONU, es de 45 años y, por esta realidad, lo correcto es reiniciar las ges-tiones oficiales para que tales aportes económicos, que representan el equivalente a varios millones de dólares y se encuentran pendientes de negociación, desde la sus-cripción de las Notas Reversales en 1958, sean entregados al go-bierno boliviano, para su pos-terior uso en obras sociales en el agro boliviano.

OTRO ASPECTO PARA NUEVO CONVENIO

Antezana manifiesta que otro aspecto de este problema nacional, que debe ser encarado con un nuevo convenio, es la manera sui-generis en que se engancha braceros bolivianos para la zafra azucarera ar-gentina, haciendo figurar sólo al jefe de los "cuartas", que constituyen la mayoría de los ocupados en tales tareas, son los que en realidad trabajan y sin embargo se encuentran aban-donados a su suerte. Dijo que no se puede dejar de mencionar lo referente a la actualización de la liberación aduanera, por el valor del equipaje que trae consigo el bracero boliviano, cuando está de retorno a la pa-tria, de conformidad al Art. XVI del convenio de 30 de mayo de 1964, por los motivos que a continuación se exponen en un cuadro, corresponde su revisión.

| | 1964 | 1977 |
|---|---|---|
| 1. La cotización del dólar en m$n y en $ Ley argentino | 150,90 | 385 |
| 2. Libre de retención aduanera por acuerdo por un valor en m$n (y $Ley arg. | 40.000 | ? |
| 3. Valor de la liberación expresado en dólares | 275 | ? |
| 4. El reajuste en $Ley Arg. corresponde actualizar a | | 105.875 |

Señaló que la compensación que corresponde buscar, por causa del cambio del signo monetario argentino como por su desvalorización debe ser $Ley Arg. 105.875, su negociación está reservada a las autoridades, para mantener el poder de compra que tenían los 40.000 m$n de 1964.

DATOS

Se indica que datos oficiales sobre la fuga de recursos humanos de Bolivia, que se hubieran dado a publicidad, no existen, pese a lo antiguo de este problema, por tal motivo, se recurre a estimaciones de carácter privado. Remarcó que actualmente se encontrarían en el exterior uno de cada cuatro bolivianos, en su mayoría emigrados clandestinamente. Del total de connacionales que abandonaron el solar nativo, dos terceras partes se encaminaron a la República Argentina y ahora están esparcidos en 15 provincias. Una gran parte tra-baja en condiciones que no guardan relación con su con-dición de personas humanas.

Señala que, desde la sus-cripción del Convenio Inter-nacional sobre "braceros", el 30 de mayo de 1964, son muchas las Declaraciones Conjuntas a nivel de presidentes, cancilleres, como de ministros de Estado, exteriorizando su mejor buena voluntad para negociar y sus-cribir acuerdos que protejan a los súbditos bolivianos en la Argentina. Agregó que propósi-tos que no pudieron realizarse al presente, parecen debidos a la influencia ejercida por los in-tereses económicos que se bene-fician con el trabajo de ciuda-danos bolivianos in-documentados y sus familiares.

(Pasa a la página 12)

# Prefecto de Cochabamba entregó un nuevo camino

- COCHABAMBA, 18 (PRESENCIA).- El prefecto de este departamento procedió a la entrega oficial de un nuevo tramo caminero que vincula Aranjuez con el camino troncal Cliza-Tarata.

Los vecinos de Aranjuez--expresó en su discurso el sub-prefecto Alberto Iriarte--pueden ser considerados como la "comunidad modelo" de toda la zona, por su espiritu de trabajo y por su afán de cooperación. Luego explicó que la comunidad, como señal de reconocimiento al Prefecto Eterovic, por el trabajo que realizaba en beneficio de las provincias de Cochabamba, había resuelto nominar el nuevo tramo caminero con el nombre del hijo menor del Prefecto, "Boris Eterovic".

# Dirigente campesino niega haberse fijado sede para próximo congreso

COCHABAMBA, 18 (PRESENCIA).- El Secretario General de la Federación de Campesinos, Hilarión Rojas, desmintió una información publicada por un matutino local, en sentido de que el próximo Congreso Nacional Campesino se realizaría en Quillacollo, en fecha no determinada todavía.

Rojas informó que en el último ampliado de dirigentes campesinos realizado en La Paz, "ni se mencionó el lugar ni fecha del próximo Congreso Nacional"; atribuyó tales informaciones a algunos "dirigentes políticos" que buscan un enfrentamiento entre los dirigentes departamentales y el Secretario Ejecutivo de la Confederación Oscar Céspedes.

Entre tanto, el sábado 6 de junio, se realizará en Cliza el Quinto Ampliado Depart-amental de dirigentes cam-pesinos, evento al que ha sido invitado un alto funcionario del Ministerio de Asuntos Cam-pesinos y Agropecuarios-

# Notas de San Ignacio de Velasco

CUARTEL MODELO

- Según anunció del Gral. Mario Adet Zamora, Inspector General de las FF.AA., se construirá en San Ignacio de Velasco un cuartel modelo, destinado a las guarniciones del oriente boliviano. El mencionado cuartel, una vez cons-truido, será ocupado por el Regimiento Warnes 10 de Infan-teria, unidad que en la actualidad esta acantonada en esta localidad.

La mencionada construcción, reveló el General Adett Zamora, se la realizará por la situación estratégica de San Ignacio y por su cercania con la frontera brasileña.

EXISTENCIA DE MANI

**- Se encuentra almacenados cerca de setenta y cinco mil kilos de mani, fruto de la cosecha realizada en 1976, de acuerdo al plan de Desarrollo de la zona, dicho plan se en-cuentra a cargo del C.O.D.PP. y se tiene como base para la futura instalación de una fábrica de Aceite de Mani, una vez que cumpla con los planes establecidos, en el lapso de cuatro años.**

**En la actualidad, parte de dicho maní se la esta usando en la distribución de semillas para aumentar la siembra de dicho producto a cerca de 4.000 hectáreas, con el apoyo del pull de maquinarias, las mismas que comenzarán a trabajar en el curso de las próximas semanas.**

**Existe interés de la población para lograr el éxito del programa.**

CAMPANA DE LA CRUZ ROJA

- El bioquímico Julio Raúl Valdivia Vargas a la vez dueño de la Farmacia Oruro, ha expresado su determinación de cooperar gratuitamente en todos los análisis de los alumnos que tendrán especial atención de parte de la Cruz Roja, que ha decidido, el presente año, realizar una campaña masiva en todos los establecimientos educativos primarios, para atender a los niños de escasos recursos, con la dotación de vermífugos y tónicos, con el fin de contrarrestar enfer-medades. A esta magna labor se suma el aporte del Dr. Valdivia.

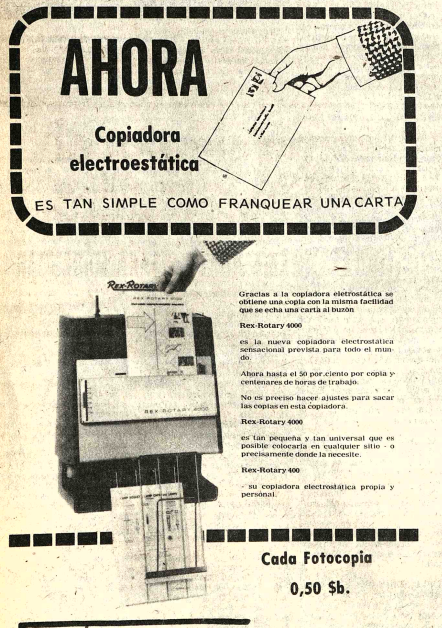


EL CENTRO DE TECNICAS AVANZADAS TIENE EL AGRADO DE COMUNICAR LA REALIZACION DEL SEMINARIO sobre :

IMPUESTO DE RENTA DE EMPRESAS

conductor :

LIC. JORGE GUTIERREZ REVOLLO
AUDITOR E INSTRUCTOR DE LA RENTA

MAYORES INFORMES Y RESERVACIONES
LOAYZA 115 ALTOS "LA PRIMERA" OF. 7 TELF. 58775
HORARIOS : 9.15 - 12.15 Y 14.15 - 18.30

Licitación Pública 01/77

FONDO NACIONAL DE EXPLORACION MINERA

2do. Llamamiento

Habiéndose declarado desierta la 1ra. convocatoria, se invita a las empresas y firmas importadoras de vehículos, legalmente constituídas en el país, a presentar sus propues-tas para la provisión de las siguientes movilidades:

3 Jeeps Doble Tracción.
1 Station Wagon—Doble Tracción

Las propuestas deberán presentarse en sobre cerrado y lacrado de acuerdo a las disposiciones legales en vigencia, hasta el día 3 de junio de 1977, a hrs. 16:30 en la Secretaría General del Ministerio de Minería y Metalurgia, situada en la Av. 16 de Julio 1769 (1er. Piso).

El pliego de especificaciones está a disposición de los interesados en el Depto. Administrativo, previo pago de $b. 50.

Relaciones Públicas

La Paz, 19 de mayo de 1977

AHORA disfrute el invierno !!

CALEFACTORES

Comet

Dos modelos extraordinarios, dan el calor sano que su ambiente necesita.

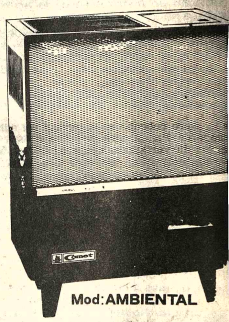

Mod: COMPACTA

Mod: AMBIENTAL

EL SISTEMA DE CALEFACCION MAS PRACTICO, MAS ECONOMICO, MAS COMPLETO AHORA CON LOS ULTIMOS AVANCES DE LA TECNOLOGIA EUROPEA

LA GRAN CADENA DEL HOGAR

Distribuidoras National

CON DG=DOBLE GARANTIA
1- GARANTIA DE SERVICIO GRATUITO POR UN AÑO
2- GARANTIA DE CALIDAD Y MANTENIMIENTO POR SIEMPRE

| | | | | | | |
|---|---|---|---|---|---|---|
| DISNAT LTDA. Central y Agencia LA PAZ | ORMECO LTDA. Central y Agencia COCHABAMBA | CASA AGREDA QUILLACOLLO | CASA SUAREZ Central y Agencia SANTA CRUZ | DISNAT LTDA. Central y Agencia SANTA CRUZ | DISNAT LTDA. MONTERO | CASA NOVEL CAMIRI |
| DISNAT LTDA. ORURO | DISNAT LTDA. SUCRE | DISNAT LTDA. POTOSI | DISNAT LTDA. TARIJA | CASA LA SORPRESA YACUIBA | ALMACEN EL PORVENIR TRINIDAD | CASA ELSA SANTA ANA DE YACUMA |

Paraguay

# Construcción de represa de Itaipú es un hecho definitivamente irreversible

ASUNCION, 18 (LATIN).- La construcción de la represa Itaipú se ha convertido "en un hecho definitivamente irreversible", afirmó aquí Enzo Debernardi, Director General adjunto del ente binacional, paraguayo-brasileño.

El funcionario formuló las declaraciones tras firmarse aquí un contrato por 1.300 millones de dólares para la construcción de la segunda etapa de las obras civiles.

En la ceremonia realizada ayer participaron representantes del ente binacional y el consorcio paraguayo - brasileño que tiene a su cargo la construcción de la represa hidroeléctrica en aguas del Río Paraná.

Por su parte, el Director, General del ente, José Costa Cavalcanti, de Brasil, manifestó que "Itaipú' es ya una realidad".

Para ambos directores la firma del contrato constituyó un triunfo personal en sus respectivos países, porque Cavalcanti consiguió que el proceso inflacionario brasileño no se proyectara en oposición interna a Itaipú basada esta última en que las cosas debían ir en forma más lenta porque Corpus es una opción aún atendible, dijeron fuentes allegadas al ente.

Ambos directores dijeron que el ciclaje (Brasil tiene una frecuencia de 60 ciclos y Paraguay y Argentina de 50) no es un problema de Itaipú, sino de los gobiernos de ambos países.

Sobre la cota expresaron que estas obras aún no lo determinan y al respecto, Wilson Quintanilla, director presidente de la Empresa "Camargo Correa", líder entre las constructoras consorciadas, manifestó a Latín" que la cota es todavía negociable".

Agregó que la Cota de desagüe de las aguas del Río Paraná, represadas en Itaipú, puede decidirse entre 1977 y 1978," por que ahora sólo estamos construyendo las obras civiles y lo de la cota y ciclaje pueden venir después".

El problema de la cota es fundamental para el proyecto argentino, de Corpus, puesto que a mayor altura de Itaipú, es menor la posibilidad de tener una represa económicamente favorable en Corpus, según la explicación que brindaron los ingenieros en el acto de la firma del acuerdo.

# Asesores militares soviéticos ya no son necesarios en Sudán

EL CAIRO, 18 (LATIN-REUTER).- Sudán ha informado a los asesores militares soviéticos adscriptos al Ejército nacional que ya no los necesita, dándoles plazo de una semana para que abandonen el país, informó hoy desde Jartum la agencia noticiosa oficial egipcia Medio Oriente (MENA).

La decisión sudanesa fue comunicada el jueves pasado al gobierno soviético indicó MENA. Añadió que tres aviones con expertos soviéticos y sus familias a bordo, partieron hoy de Jartum, pero el despacho de la agencia no especifica cuántos rusos fueron evacuados hasta el momento.

Las relaciones entre Sudán y la Unión Soviética se deterioraron luego de un abortado golpe de estado registrado en Jartum en julio de 1971, contra el gobierno del Presidente Jaafar Mohammed Mimeiri.

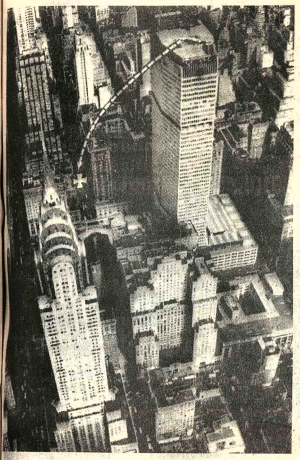

**LA MUERTE NO TIENE HORA.- Nueva York, 18 (AP).- Anne Barnecott, de 29 años, caminaba apresurada en la hora en que el tráfico de peatones es más intenso en esta ciudad, cerca de la intersección de la calle 43 y la Avenida Madison. En esos momentos un helicóptero chocaba en la terraza del edificio de la Compañía Pan American y una de sus hélices se desprendió vertiginosamente en la dirección indicada por la flecha. Anne Barnecott murió instantáneamente. (Radiofoto AP)**

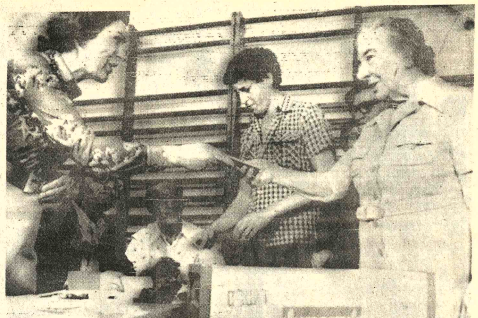

**VOTACION.- Jerusalén, 18 (AP).- La ex-Primer Ministro de Israel, Golda Meir, recibe su carta de identidad después de haber votado en las elecciones generales realizadas recientemente en Israel. (Radiofoto AP)**

# Dirigentes de 40 gremios fueron arrestados en Córdoba, Argentina

BUENOS AIRES, 18, (LATIN).- El Ministerio de Trabajo ordenó hoy la detención de dirigentes de 40 gremios de la provincia de Córdoba que demandaron la libertad de sindicalistas presos y aumentos de sueldos, en una asamblea autorizada con un temario estrictamente limitado.

La reunión se llevó a cabo en la noche del lunes al martes pasado en Córdoba 700 kilómetros al Noroeste de aquí otrora centro del sector más combativo de la clase obrera. La convocatoria original contemplaba solo la designación de delegados para entrevistarse con el Ministro de Trabajo.

Al término de la asamblea, los dirigentes de gremios cordobeses no intervenidos por el Gobierno Militar, aprobaron por aclamación una declaración en la que exigen la normalización de los sindicatos intervenidos y la liberación de los activistas detenidos sin proceso.

La posición adoptada por los sindicalistas cordobeses coincide con la de los dirigentes nacionales de la Confederación General del Trabajo (CGT) la central obrera argentina, que además se niega a designar sus representantes para la Asamblea de la Organización Internacional del Trabajo (OIT).

El matutino cordobés "La Voz del Interior" afirmó esta mañana que la asamblea plenaria de los gremios locales "abrió una etapa de diálogo más fluido entre las autoridades y las entidades sindicales".

Según el Diario que no identificó sus "fuentes responsables" en medios oficiales se observó atentamente el proceso previo al conclave sindical y se manifestaron opiniones positivas sobre el resultado de las deliberaciones.

El Ministerio de Trabajo comunicó hoy que los participantes de la reunión se excedieron al tratar temas no autorizados y se solicitó la detención de los gremialistas que requirieron y obtuvieron la autorización" para la asamblea.

No pudo establecerse al número exacto de dirigentes que concurrieron a la reunión y tampoco si alguna de las detenciones se habia concretado.

# OTAN incrementará su presupuesto para neutralizar poderío militar soviético

BRUSELAS 18 (LATIN-REUTER).- Los ministros de Defensa de la Organización del Tratado del Atlántico Norte (OTAN) acordaron aumentar los gastos de la alianza para contrarrestar el creciente poderío militar soviético se anunció hoy aquí.

Los ministros respondieron así a una solicitud del Presidente Jimmy Carter de los Estados Unidos en el sentido de revitalizar la alianza de 15 naciones y convinieron incrementar sus presupuestos de defensa en un tres por ciento real anualmente.

Durante la conferencia que terminará hoy luego de dos días de deliberaciones, los ministros aprobaron mejoras en las tres areas más débiles de la OTAN, defensas antitanques, refuerzos y reserva de municiones.

En un comunicado, los funcionarios expresaron su "inquietud ante la constante expansión de las fuerzas del Pacto de Varsovia".

Los ministros señalaron que las fuerzas del Pacto de Varsovia se ubicaron en una creciente posición ofensiva y son capaces de proyectar el poder soviético a través del mundo.

"A la luz de estos acontecimientos es que se proclamó la urgente necesidad de la OTAN de mantener y mejorar sus posibilidades de defensa "expresó el comunicado.

El Secretario de Defensa de los Estados Unidos, Horald Brown declaró en conferencia de prensa aquí que mayores gastos de defensa "permitirán a la alianza contrarrestar la amenaza soviética militar e impedir que ese país obtenga ventajas políticas por intimidación en función de su capacidad ofensiva".

El funcionario añadió que "la OTAN no tenia otra razonable alternativa mas que responder al crecimiento militar soviético".

Los servicios de inteligencia informaron a los ministros que estimaban que la Unión Soviética invierte como mínimo el once por ciento del producto bruto nacional en defensa, mientras el promedio para los países de la OTAN varía entre el 4 y cinco por ciento.

Grupo Andino

# Colombia y Venezuela propondrán agilizar programación industrial

BOGOTA, 18 (LATIN).- Empresarios de Colombia y Venezuela reunidos aquí demandaron hoy al sector privado del Grupo Andino que asuma un rol protagónico en auxilio del alicaído proceso de Integración Subregional.

Representantes de los más importantes sectores productivos de ambas naciones ingresaron hoy al segundo día de un encuentro privado orientado a revitalizar las relaciones económicas bilaterales y evaluar la presencia colombo-venezolana en el compromiso integrador del Acuerdo de Cartagena.

Un centenar de empresarios analizó hoy distintas ponencias que, al término de tres días de deliberaciones, serán elevadas oficialmente ante los respectivos gobiernos y los organismos superiores del Pacto Subregional en que los dos países se asociaron con Bolivia, Ecuador y Perú.

Informes obtenidos de distintas fuentes allegadas al conclave empresarial dijeron que, entre las principales propuestas planteadas, figuraron la adopción de una política conjunta -colombo-venezolana- para agilizar la programación industrial del Grupo Andino y el establecimiento de un tribunal subregional de justicia.

Las fuentes consultadas dijeron que "la actividad privada no puede estar ausente " de las formación o renegociación de vitales programas sectoriales de desarrollo en el Grupo Andino, como el automotriz, siderúrgico, petroquímico y metalmecánico.

El presidente de la Asociación Nacional de Industriales (ANDI) de Colombia, Fabio Echeverri Correa, sostuvo que los empresarios de los cinco países andinos " tenemos que hacer un esfuerzo conjunto y solidario para poner en marcha compromisos de gran transcendencia como la programación industrial".

En una propuesta concreta al sector privado venezolano, el ejecutivo colombiano sugirió convenir "un vigoroso impulso a los acuerdos de coproducción y ensamblaje de plantas asignadas en el sector automotriz".

Este fue el primer pronunciamiento oficial del sector privado colombiano referido a una posible cooperación con su similar venezolano en torno a la programación automotriz andina, renglón que provocó recientes posiciones contrapuestas en por lo menos tres de los cinco socios del Pacto.

Otra importante ponencia elevada por los industriales colombianos planteó hoy la renegociación del programa metalmecánico de la subregión con el objetivo de "dar a Venezuela participación en el mismo y decidir la forma como se van a repartir las asignaciones a Chile".

Chile provocó a principios de año la primera grave crisis institucional del Acuerdo de Cartagena inaugurado en 1969 y se retiró del Pacto a raíz de discrepancias en la aplicación del régimen común de tratamiento al capital extranjero (decisión 24).

El conflicto con Chile fue mencionado hoy por representantes de la Federación Colombiana de Industrias Metalúrgicas (FEDEMETAL), que demandaron la creación de un tribunal andino de justicia.

El vicepresidente del organismo privado, Luis Alberto Luna, sostuvo que el establecimiento de ese tribunal subregional contribuirá a dilucidar adecuadamente "actuales interpretaciones contradictorias y graves violaciones del régimen jurídico andino".

Agregó que la inexistenc de un órgano jurisdiccional q en caso de conflicto determi con autoridad indiscutible verdadero sentido de la regla que, paralelamente sancion violaciones, provocó que "g biernos y empresarios parezca perder la fé en las posibilidad de integración".

Advirtió que el Pact Andino enfrenta serios riesgos raíz "de que la acumulación d irrespetos a los compromis subregionales degenere en s tuaciones conflictivas como que se resolvió recientemen con el retiro de Chile".

Antonio Diaz Martínez presidente de la Federación d Cámaras de Venezuela (FE DECAMARAS), el máxim organismo empresarial d vecino país, sostuvo hoy aq que el Pacto Andino "es el q incuestionablemente nos cau mayor preocupación" c cuantos se hallan vigentes América Latina.

El empresario venezolan coincidió con sus colega colombianos en que "( necesario analizar seriamen la programación de asi naciones industriales se toriales en que los intereses ambiciones nacionales hicieron evidentes".

La delegación empresari venezolana se entrevistó hoy e la Sede del Gobierno colombiar con el Presidente Alfonso Lope Michelsen.

# La situación de los.....

(Viene de la página 3)

de los esfuerzos y sacrificios del contribuyente boliviano.

Tenemos una esperanza profunda de que el BID y los expertos que han enviado a nuestro país den una solución radical a este gran problema nacional de la ubicación digna y respetable del técnico dentro el sistema industrial del país, liquidando los intereses políticos, personales y la mentalidad retrógrada de los industriales bolivianos, porque no es necesario estudiar mucho ni sofisticarse en la maraña de datos estadísticos para demostrar las necesidades ineludibles de técnicos en el proceso económico de cualquier país.

Por otra parte, los estudiantes de esta casa de estudios superiores no gozamos de becas para realizar estudios de postgrado y especialización en el exterior, donde la tecnolog está en un avance constante.

Esperando que esta opiniones sean publicadas en s prestigioso matutino y agr deciendo por su gentil ace tación para ello, aprovecham esta oportunidad para saludar Ud. y sus colaboradores.

Ruben Guzmán; PRES DENTE; Gustavo Thellaech STRIO. GENERAL; Filem Nina; STRIO DE CULTURA

Escuela Superior Industri "Pedro Domingo Murillo" Tecnológica Nacional Consejo de Estudiantes

La Paz, Bolivia.

Escuela Superior Industri "Pedro Domingo Murillo" Tecnológica Nacional COMITE

La Paz - Bolivia.

**VISITA.- Glasgow, 18 (AP).- La Reina Elizabeth II conversa con un grupo de niños en George Square en Glasgow. La Reina Elizabeth II festejará este año las bodas de plata de su asunción al trono. (Radiofoto AP)**


GOL DE BOLIVIA

LIGUILLA DEL MUNDIAL EN CALI

BOLIVIANO:

Alienta a nuestra muchachada asistiendo a los partidos de clasificación para el Mundial de 1978.

PASAJES A CREDITO

HOTEL DE LUJO CON PISCINA EN CALI
ASISTENCIA A LOS TRES PARTIDOS

INFORMES Y RESERVAS

AMERICA TOURS

TRAVEL BUREAU

Main Office: Avenida 16 de Julio 1490 - (Edificio Avenida)
Phone: 40579 - 28584 - P.O. Box 208 - Cables Ametur - La Paz, Bolivia

IATA

P-IBT-007-5

HANSA
Sinónimo de Confianza

SALPICADOR PARA FACHADAS

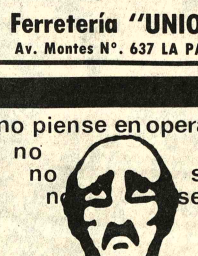

Ferretería "UNION"
Av. Montes N°. 637 LA PAZ

HADENSA
El antihemorroidal alemán de mayor prestigio en el mundo.

DISTRIBUIDORES PARA BOLIVIA:
"FARMACA" S.A.
ADQUIERALO EN SU FARMACIA MAS CERCANA

¡como siempre!
HANSA se identifica con el día de la madre

VISITENOS... Y MAMA NO NECESITARA MADRUGAR

Piense en el 27 de mayo
Piense en HANSA
Oferta limitada —— Consulte detalles

HANSA Ltda.
La firma boliviana de su confianza con 70 años al servicio del país
DEPARTAMENTO MERCADERIAS TEL. 50878 Yanacocha esq. Mercado
Sucursales: COCHABAMBA-ORURO-POTOSI-SANTA CRUZ-SUCRE-CAMIRI TARIJA-ATOCHA-TUPIZA-VILLAZON-TRINI

Crucial reunión

# Parece inminente un choque entre Mondale y Vorster sobre Sudáfrica

VIENA, 18 (LATINREUTER) - Rodeados de estrictas medidas de seguridad, el VicePresidente norteamericano Walter Mondale y el Primer Ministro sudafricano John Vorster se preparaban hoy para una discusión sobre el cono sur de Africa que podría encaminar a sus respectivas naciones hacia un enfrentamiento.

Habiendo ambas partes delineado posiciones intransigentes en declaraciones oficiales formuladas en los últimos días, un choque en torno a la política sudafricana de segregación racial en la entrevista de mañana entre ambos estadistas parece casi inevitable.

Ambos protagonistas incluyeron pocos compromisos oficiales para la jornada de hoy, concentrándose en sus apretados para la crucial reunión de siete horas que mantendrán mañana jueves. Los dos efectuaron sendas visitas de cortesía al Presidente austriaco Rudolf Kirschlafger y al Primer Ministro Bruno Kreisky.

Las autoridades austriacas han desplegado un operativo de seguridad con participación de más de un millar de policías a fin de garantizar el normal desarrollo del diálogo, el de más alto nivel jamás sostenido por Estados Unidos y Sudáfrica.

Policías con cascos de acero y armados con metralletas rodearon el aeropuerto de Schwechat mientras Mondale llegaba hoy a bordo de un avión de la Fuerza Aérea Norteamericana, procedente de Madrid.

La de España fue la segunda escala en la gira de Mondale por cinco naciones europeas, Vorstern llegó anoche a bordo de un avión de la compañía South African Airways.

Lo que ambos interlocutores se dirán cuando se sienten en torno a una mesa de conferencias en el ex-salón de baile del Palacio Hofburg, de 700 años de antiguedad, sede oficial del gobierno austriaco, ya ha sido esbozado a grandes rasgos por funcionarios de ambas naciones.

Mondale ha declarado que reiterará a Vorster que Estados Unidos se opone al apartheid y explicará que Washington considera los cambios internos en Sudáfrica como algo tan importante como la cuestión de la independencia de Namibia, y la implantación de un régimen gobernante mayoritario negro en Rhodesia.

Funcionarios sudafricanos que viajaron a Viena formando parte de la comitiva de Vorster han manifestado a los periodistas en esta ciudad que el Primer Ministro, a su vez, dirá a Mondale que los asuntos internos de Sudáfrica no son de incumbencia de nadie más que de los propios sudafricanos y le advertirá que las presiones en favor del traspaso del poder a un régimen negro podría fomentar el comunismo y la violencia racial.

Como seguirán de allí en más las conversaciones es la clave de la reunión. Mondale ha afirmado repetidamente a los periodistas que lo acompañan en su gira que quiere escuchar y conocer de boca de Vorster la posición sudafricana y que alienta la esperanza de que las conversaciones de Viena habrán de ser constructivas. Pero francamente confesó: "No sé realmente cuales son las perspectivas".

ELECCIONES EN ISRAEL.- Tel Aviv, 18 (AP).- El Ministro de Defensa y Primer Ministro a.i., Shimon Peres, izquierda, y el Primer Ministro Yitzhak Rabin, son vistos cuando depositaban sus votos en las elecciones generales realizadas en Israel.(Radiofoto AP)

# Inestabilidad política crea problemas a la industria de exportación en China

PEKIN, 18 (AFP). Las industrias chinas de exportación aún padecen las dificultades provocadas el año pasado por la inestabilidad política interna y las catástrofes naturales, estimaron hoy aquí empresarios extranjeros que asistieron a la Feria de Canton, que finalizó el domingo último.

Las principales dificultades que afectaron a los sectores industriales de exportación, según expertos y empresarios extranjeros, fueron la situación de inestabilidad creada por la eliminación de la "Banda de los Cuatro" que encabezaba la viuda de Mao Tse Tung y el violento terremoto de Tangshan.

La expansión del comercio exterior es uno de los ejes de la nueva política económica china, pero no se concretó en la tradicional Feria de Primavera de Canton.

Esa exposición, calificada de "mediana", obtuvo resultados "satisfactorios", pero la mayoría de los observadores advirtieron que el número de mercancías presentadas fue mucho menos importantes que en años anteriores, particularmente en el caso de subproductos animales, productos químicos y productos alimentarios.

Esas ausencias se justifican, al parecer, por los acontecimientos de 1976.

Por primera vez después de ocho años, el intercambio comercial de China con el exterior registró un marcado descenso, al pasar de 14.500 millones de dólares en 1975 a 13.600 millones en 1976.

La última Feria de Cantón atrajo a 36.000 empresarios y 10 países, incluyendo Estados Unidos que estuvo representado por 250 firmas.

Una parte, de los 2.500 empresarios japoneses así como algunos hombres de negocios de Alemania Federal, permanecieron en China después del cierre de la Feria para negociar la venta de caños de acero sin costura.

Esos materiales serán necesarios para el desarrollo industrial acelerado que se propuso concretar China a fin de alcanzar el nivel económico de Estados Unidos.

Los empresarios notaron precisamente un marcado interés chino por el acero, sobre el cual prosiguen actualmente importantes negociaciones en Cantón.

China adquirió este año a Japón una cantidad de acero estimada en 1.200.000 toneladas.

El nueve de mayo último, en un discurso pronunciado en Pekín ante la conferencia industrial nacional, el Ministro de Defensa Yeh Chien--Ying, declaró que había que "pensar en el acero como elemento clave".

Esa frase fue interpretada como una alusión a las industrias militares.

En Cantón comenzaron igualmente discusiones preliminares para la compra por parte de China de empresas extranjeras.

# Brasil responsabiliza a Argentina por problemas en Itaipú y Corpus

RIO DE JANEIRO, 18 (LATIN).- El Canciller Antonio Azeredo Da Silveira, responsabilizó a Argentina de los problemas surgidos en el Río Paraná a raíz de las construcciones de las represas de "Itaipú" y "Corpus" señalaron dos diarios brasileños.

Azeredo Da Silveira informó ayer a la Comisión Parlamentaria de Relaciones Exteriores sobre diversos puntos de la política exterior brasileña, en una reunión realizada a puertas cerradas.

"Jornal Do Brasil" de Río de Janeiro, en titular a cuatro columnas dijo: "Silveira culpa a argentinos por el impase creado en el Río Paraná".

"Folha de Sao Paulo" en el texto de su información, coincidió con Jornal Do Brasil en afirmar que el Canciller brasileño dijo que "la mayor dificultad para solucionar la cuestión es Argentina".

Ambos diarios atribuyeron a Azeredo Da Silveira haber manifestado que Argentina no decide en definitivo lo que desea "pues acostumbra a cuestionar siempre, asuntos prácticamente resueltos antes".

Señalaron también que Brasil no aceptará conversar con Argentina sobre problemas de la planta hidroeléctrica de Itaipú que está siendo construida entre brasileños y paraguayos.

De acuerdo a las informaciones periodísticas, en esa reunión informal Azeredo Da Silveira también se refirió al proyectado Pacto Amazónico entre este país y las naciones limítrofes en el Amazonas.

La propuesta brasileña, acogida favorablemente por BOLIVIA, Perú, Ecuador, Colombia, Surinam y Guyana está destinada al desarrollo de la amazonía, mediante la ocupación "armónica" de la zona, señaló Silveira.

Agregó que esa idea serviría para cautelar la amazonía de s internacionalización, per respetando el principio de unanimidad, adoptado por Tratado de la Cuenca del Pla

Los diarios expresar también que el Canciller hab del interés brasileño de j crementar sus relacion económicas y políticas con s vecinos, especialmen Argentina, Chile BOLIVIA y Paraguay.

# OVNI que aterrizó en Chile dejó huellas radiactivas

VILCUN, CHILE, 18 (LATIN).- El Grupo de Investigación Espacial (GIE) entidad argentina especializada, detectó in ciclos de radioactividad fuera de lo común en el lugar donde fines de abril estuvo casi pegado al suelo un Objeto Volador no Identificado (OVNI), si se informo aquí.

Representantes del GIE dijeron ayer que el trabajo l realizaron después de hablar con pobladores de este villorrio de la provincia de Cautín, en él sur de Chile, quienes afirmaron haber visto un OVNI posado en tierra detrás de un bosque.

En un informe escrito, el GIE manifestó que en la medició uso placas fotosensibles y que en el sector había radioactividad no obstante haber transcurrido diez días desde el momento q ocurrió el hecho. Añadió que el objeto extraño fue visto por l lugares a las 20:15 (24:15 GMT) del 30 de abril.

El informe añadió que, por otra parte, las variaciones magnéticas eran escasas ( cinco grados) "pero se daban e clusivamente en el lugar donde se vio el OVNI y no en los t rrenos circundantes".

Dijo también que no se detectaron huellas en el terren pasto quemado ni aplastamientos del césped y tampoco huell microscópicas extrañas en vegetales e insectos.

Los pobladores relataron a representantes del GIE secci chilena, que el OVNI era esférico, de unos tres metros d diametro, muy luminoso, que giraba a gran velocidad pe avanzaba lentamente como suspendido sobre el lugar. "Luej se elevó a gran velocidad".

CREDENCIALES.- Washington, 18 (AP).- El Presidente Carter recibe las cartas credenciales de Mario Aníbal López Escobar, nuevo Embajador del Paraguay en los Estados Unidos.(Radiofoto AP)

# Museo arqueológico romano presentó una exposición

ROMA, 18 (IPS).- Un quinquenio de veinte años de actividad de uno de los institutos arqueológicos más famosos del mundo, el Instituto Italiano para el Medio y el Extremo Oriente (ISMEO) fue presentado en Roma en una exposición.

Con la contribución del Ministerio de Relaciones Exteriores, las misiones arqueológicas del ISMEO operan en Pakistán (desde 1965) en Afghanistan (desde 1957) y en Irán (desde 1959) en zonas de gran importancia, porque permiten destacar la continua metamorfosis cultural existente a través de los siglos entre el mundo oriental y el occidental.

Investigaciones como la realizada sobre el arte del Ghandara, sobre las necrópolis protohistóricas como la El Swat y sobre las prehistóricas del Sistan, sobre épocas de colonización postsilámicas, han permitido trazar nuevas e importantes páginas en la historia de esos lugares, sobre las relaciones con occidente y sobre las influencias recíprocas.

La muestra presenta el trabajo realizado en numerosos países asiáticos

# Aún no está decidida participación de Argentina en reunión de la OIT

BUENOS AIRES, 18, (LATIN).- El Gobierno Militar consideró una serie de reclamos del sindicalismo mayoritariamente peronista- de cuya solución aparentemente depende la concurrencia de representantes obreros a la próxima asamblea de la Organización Internacional del Trabajo (OIT), dijeron hoy fuentes allegadas a la Casa de Gobierno.

Las peticiones de aumentos de sueldos, liberación de dirigentes presos sin proceso y la devolución de sindicatos intervenidos fueron analizadas por el Presidente Jorge Videla y el Ministro de Trabajo, General Horacio Liendo.

En tanto, la decisión de enviar o no una delegación argentina a la próxima asamblea de la OIT debe ser adoptada en una próxima reunión de la Junta Militar, agregaron los informantes.

Las negociaciones entre el Gobierno y los dirigentes se mantienen abiertas, luego que la semana pasada representantes de más de 70 sindicatos no intervenidos por el Gobierno declinaron responder a una invitación oficial para elegir sus delegados a la Reunión de Ginebra.

Algunos sectores gubernamentales postulan la necesidad de que Argentina esté presente para que eventuales críticas a su política laboral en el foro de la OIT puedan ser respondidas, evitando dejar un vacío.

El análisis se desarrolla sobre un trasfondo de desapariciones de cuatro dirigentes sindicales y un asesor del sector empresario.

Desde hace más de dos meses se ignora el paradero del ex-secretario del Sindicato de Luz y Fuerza, Oscar Smith, y desde el viernes pasado del ex-diputado peronista y ex-secretario del gremio de obreros de la leche, Abelardo Arce, como así también de dos directivos del Sindicato de Telefónicos del Interior del país.

Hace diez días desapareció misteriosamente el asesor de Empresas Antonio Vitaik Jakassa, quien debía viajar a Ginebra poco después de ser raptado.

De todos modos, el Gobierno envió a dos funcionarios a las sesiones del Consejo de Administración de la OIT que debe iniciar sus deliberaciones el viernes.

El ex-secretario general de la intervenida Confederación General del Trabajo (CGT) Casildo Herreras- quien salió del país poco antes del golpe militar del 24 de marzo de 1976- integra dicho Consejo de Administración.

El último reclamo sindical se registró ayer, cuando unos 45 gremios reunidos en Córdoba emitieron un documento reiterando peticiones salariales y legales.

El interventor militar en la delegación del Ministerio de Trabajo en esa ciudad desautorizó los resultados de la reunión, revelando que en principio sólo había sido convocada para elegir una delegación para efectuar gestiones en Buenos Aires.

El Coronel Jorge Amado dijo que "en lugar de ello se ha hablado de un montón de cosas que no estaban autorizadas".

## Un corazón artificial impulsado a plutonio.

SALT LAKE CITY, EE.UU. 18 (AFP). Un corazón artificial impulsado a plutonio y capaz de resistir el impacto de un disparo de revólver será puesto a punto en la Universidad de Utah, Estados Unidos, se informó hoy en esta ciudad.

La implantación de ese corazón en un hombre será posible dentro de cinco años, estimaron investigadores del establecimiento.

El corazón, según uno de los responsables de la División de Organos artificiales de la Universidad, consiste en una bomba mecánica para la sangre, accionada por un motor emplazado en el abdomen del paciente.

Uno de esos corazones será implantado muy proximamente en un ternero.

El motor en ese caso preciso, será alimentado eléctricamente, pero lo será luego por plutonio 238 y podrá funcionar sin necesidad de recarga.

Un motor similar, movido por un sistema neumático, marchó en un Tkuit 845 días y se muerto la semana última el término de la experiencia.

El motor pesará unos ocho kilos en el caso del ternero, pero podra ser reducido a la mitad para un hombre.

La ventaja de ese tipo de corazón artificial consiste en que elimina el donante, como en el caso de los injertos actuales y disminuye los riesgos de rechazo.


## En Santa Cruz se vende edifiéio de ocasión

(Con descuento del 38% de su avalúo)

Amplio, apropiado para Centro de Salud, Clínica, Hotel, Oficinas, etc. últimamente funcionaba Clínica San Francisco, consta de 23 habitaciones, 12 con baño privado, sala de Cirugia, sala de Partos, cocina, garaje, terreno interior para estacionamiento o construcción. Dimensión: 2.225 m2. (949 m2. construidos) con un frente de 27 mts. Situación calle Mercado N° 60 entre René Moreno e Independencia, a 4 cuadras de la Plaza principal. Independientemente se vende también todo el instrumental quirurgico y mobiliario de la ex clínica San Francisco. Ref.: Teléfonos 3-5204, 3-3678, 3-4573, casilla 494.

## Dirección General de Correos
## Servicio de Casillas

Se pone en conocimiento de los usuarios del SERVICIO DE CASILLAS que el pago correspondiente por la gestión de 1977, de acuerdo a reglamento FENECIO el 30 de Marzo.

Para que los usuarios de este servicio, no pierdan este derecho, la Dirección General de Correos, ha concedido plazo ampliatorio, por esta única vez, hasta el 15 de Junio del presente año.

A partir de la indicada fecha las casillas estarán disponibles para nuevos usuarios.

La Paz, 15 de Mayo de 1977

Relaciones Públicas

## NDERNO MEDICAMENTO PARA OMBRES
## SARROLLA FUERZA SEXUAL
## RECONSTITUYE SU ORGANISMO

producto elaborado un laboratorio resable norteamericano ia sobre las glándulas sistema nervioso del bre, lográndose un nífico efecto en el sisa sexual del hombre, vocando una reacción ual juvenil que lo hace tirse completamente rente.

e nuevo producto, que vende con el nombre de SEX-POTENTA, por el efecto de la Testosterona y las vitaminas, le hace sentir optimista, alegre y reaccionar con todos los síntomas de la juventud.

Tomando SEX-POTENTA se sentirá como joven porque fortalece el organismo del hombre proporcionándole nuevas ilusiones en la vida y porque estimula el amor. X-1

MAX FACTOR
crea
NUEVO 'SUPER' LASH MAKER
el 1er Embellecedor de Pestañas
con Aplicador 3-en-1

Su Punta Especial
Alcanza fácilmente las pestañas de las comisuras.

Su Cepillo
Espesa y separa las pestañas con acción espiral.

Su Peine
imparte color
Perfecto para las pestañas inferiores.

PERFUMERIA ALAMEDA
EDIFICIO ALAMEDA

*

PERFUMERIA TWIGGY
POTOSI 1153 TEL. 26393

ANUNCIAN:
ATENCION TODA LA SEMANA POR LAS CONSULTORAS DE MAX FACTOR

# La "incorruptibilidad" de la famosa Scotland Yard sufrió un duro golpe

LONDRES, 18 (LATIN-REUTER).- La vieja creencia de que la policía británica es incorruptible recibió un duro golpe en los últimos días al darse a conocer los "pecados" cometidos por algunos agentes de la famosa Scotland Yard.

Siete policías están ahora arrestados, tras revelarse que la brigada creada para luchar contra la pornografía en el decenio de 1960 en realidad se ocupaba de proteger y enriquecerse con el tráfico de artículos calificados como "obscenos".

Pero estos arrestos no fueron ejemplos aislados de traición a la confianza. 480 agentes tuvieron que abandonar la fuerza policial desde 1970 cuando se inició la mayor depuración de elementos corruptos en Scotland Yard, según se supo ahora.

Anualmente alrededor de 10 agentes son declarados culpables por obra de las tareas cumplidas por la relativamente nueva brigada contra la corrupción, denominada "A—10".

En Londres trabajan alrededor de 20.000 detectives y agentes uniformados.

Algunos británicos consideran que las pruebas de la corrupción policial son otro signo de la decadencia que sufre desde hace un tiempo la sociedad inglesa, y fueron muchos los que disfrutaron con todos los detalles del juicio sobre pornografía que se realizó en los estrados de la corte de Old Bailey.

Antes de pronunciarse la sentencia contra seis agentes el viernes pasado, el juez Mars Jones dijo que la ahora disuelta brigada contra la pornografía se había convertido en "una organización para la recolección y distribución de sobornos" y en una "pandilla de protectores".

Nadie podría abrir un comercio de libros y artículos pornográficos sin pagar "la debida licencia", que era generalmente de unas 5.000 libras esterlinas (unos 8.500 dólares) y una suma mensual que ascendía a unos 1.700 dólares, se denunció ante la corte.

El estrecho contacto que había entre los traficantes de pornografía y los agentes produjo estupor en la prensa.

Un conocido agente de este comercio se presentó ante el juicio con una corbata distintiva de Scotland Yard para informar a la Corte que el Comandante Wallace Virgo, uno de los más distinguidos agentes de Londres, una vez se encerró enfurecido en el baño durante una fiesta porque el propietario de un club nocturno se había negado a darle 50 libras para "una bebida".

Durante el lapso de 20 años, el diario "The Sun" estimó que alrededor de 150 agentes de la brigada aceptaron sobornos por sumas que ascienden a un millón de libras (1.700.000 dólares).

Sin embargo, los siete años de depuración podrían haber devuelto a las fuerzas del orden londinense el respeto que se había ganado por su honestidad, según la esperanza de algunos funcionarios.

La ola de detenciones y despido tiene sus raíces en la repentina renuncia de Frank Williamson como Inspector del gobierno en las fuerzas policiales.

El funcionario dimitió disgustado porque la investigación sobre actividades "extrañas" de los policías no llegaban a ninguna parte.

Un ejemplo de la frustración que empujó a Williamson a la renuncia fue el hecho de que Billy Moody —sentenciado a cumplir dos años de cárcel por corrupción— era precisamente quien en 1971 estaba encargado de dirigir la investigación por delitos de pornografía.

"A-10" está a cargo de Sir Robert Mark quien se manifestó dispuesto a poner fin a la corrupción.

Al mismo tiempo pondrá fin a la costumbre de que sean los mismos policías quienes investiguen las quejas contra sus propios compañeros.

"A-10" es el único departamento de la Policía para el cual sus integrantes no son voluntarios. Está integrado por unos 90 agentes especialmente seleccionados con una duración máxima en el cargo de dos años.

# Reacción de Egipto favorable para el ganador de elecciones en Israel

EL CAIRO, 18 (LATIN REUTER).- Egipto opina que un gobierno israelí encabezado por el ex guerrillero Menajem Begin no se podría negar a negociar con los guerrilleros palestinos, dijo aquí hoy un funcionario de la Cancillería.

La fuente señaló que el pensamiento oficial local era que Begin, líder del victorioso partido Likud en las elecciones israelíes, "no osaría decir que se niega a negociar con los terroristas palestinos, habiendo sido el mismo un ex-terrorista".

Begin fue dirigente del movimiento clandestino israelí Irgun, organización guerrillera en Palestina, antes de la creación del Estado de Israel en 1948.

En los últimos años, Israel ha reiterado su posición de que la Organización de Liberación Palestina (OLP) era un grupo terrorista con el que no podría negociar en una nueva Conferencia de Ginebra sobre Paz en el Medio Oriente.

La fuente señaló que Egipto había registrado una reacción fría frente a la propuesta de Begin de mantener conversaciones en un lugar neutral con el Presidente Anuar Sadat, el Presidente sirio Hafez Al Assad y el Rey Hussein de Jordania.

La posición de El Cairo al respecto es de que "si se tiene a puerta abierta (la Conferencia de Ginebra) por qué entrar por la ventana?" dijo la fuente.

Mientras tanto, en Damasco, la radio oficial calificó el éxito del bloque Likud en las elecciones israelíes de victoria del partido más opuesto a la paz en el Medio Oriente.

Pero el diario del gobierno sirio, Tashrin, dijo: "Los resultados de esta elección no pueden ser un factor decisivo en el interés de los esfuerzos de paz sólo un nuevo factor que contribuye al sabotaje de esos esfuerzos".

En un comentario sobre el resultado electoral la radio agregó que "era la victoria del bloque más terrorista, extremista y obcecado y el menos dispuesto a la paz".

El diario Al Baath, del gobernante Partido Baath- advirtió a los árabes contra el peligro de "someterse a la ilusión de la Conferencia de Paz de Ginebra".

Por su parte un dirigente de la OLP declaró hoy en Beirut que la victoria del Likud podría llevar a otra guerra en el Medio Oriente.

Yasser Abed Rabbo, jefe del departamento de información de la organización y miembro prominente del Frente Democrático Para la Liberación de Palestina (FDLP) de tendencia prosoviética, dijo que el triunfo de Begin "podría colocar al Medio Oriente al borde de una explosión total, y acerca el peligro de otra guerra".

"El fuerte giro hacia la derecha en Israel indica que la institución sionista avanza hacia preparativos tendientes a frenar cualquier intento de paz justa en la región", dijo.

Abad Rabb señaló además que la política del anterior gobierno laborista en Israel difería poco de la actual plataforma Likud. Pero, agregó, "la derecha israelí, que ahora está unificada, expone con su victoria electoral, muchas de las ilusiones acerca de la posibilidad de llegar a un rápido arreglo a través de la mediación norteamericana".

"La situación es ahora más clara que nunca", dijo Abed Rabbo.

"Israel y Estados Unidos no se echarán atrás excepto ante una organización y unificación de las fuerzas árabes y preparativos para enfrentar lo peor, incluso la guerra.

Un alto vocero palestino había calificado a Begin como "notorio terrorista internacional"


Balanzas
o
Básculas

Ofrecemos hasta 30-6-77 a precio de promoción é Importación directa Básculas para pesar camiones, vagones, ganado, aéreas para frigoríficos o mataderos, tipo grua, leche, hierros, ejes, tipo plataforma, para tolvas y silos, pesaje líquidos continuos, melaza, cabezales de seguridad, antifraudes, docificadoras electrónicas automáticas. Industria Argentina.

Ref.: Básculas LATORRE S.A.
Casilla 7361 La Paz-Bolivia.



COOPERATIVA DE AHORRO Y CREDITO
"PROBOL" LTDA.

Se cita a la Asamblea General de socios, que se llevará a cabo en la Casa Social del Maestro, el día viernes 20 del presente a horas 16 y 15 p.m. de acuerdo al siguiente orden del día:

1.- Informe de labores.
2.- Designación del Comité Electoral para la renovación del Directorio.
3.- Varios.

En caso de no reunirse el quorum reglamentario, la Asamblea se llevará a efecto a horas 17 y 15 p.m. del mismo día con el número de socios asistentes.

La Paz, 17 de Mayo de 1977.

EL DIRECTORIO



GRUPOS ELECTROGENOS
3.5 - 8 - 12 - 16 - 24 KW.
Para entrega inmediata
D. I. M. O. B. O. L.
AVDA. 20 DE OCTUBRE 1723 - TEL. 56623
CASILLA 5951 CABLES "DIMOBOL"
LA PAZ - BOLIVIA



Convocatoria

La Corporación de Desarrollo de Cochabamba, invita a las Casas Comerciales establecidas en el país para la provisión de dos movilidades puestas en la ciudad de Cochabamba, con las siguientes características:

Una Vagoneta de 6 cilindros en línea con capacidad mínima de 6 plazas.

Una Camioneta doble tracción con guinche, capacidad de 2 toneladas.

Las propuestas con todas las formalidades de ley deben ser presentadas en la Dirección Administrativa de CORDECO, Calle Jordán Nº 3881, hasta el día 27 de mayo del año en curso.

Cochabamba, 13 de mayo de 1977



Convocatoria
a Propuestas
Construcción de Viviendas
y Obras de Infraestructura

Se invita a las empresas constructoras legalmente establecidas a presentar propuestas para la construcción de viviendas y obras de infraestructura para el Campamento de la Mina ENRAMADA.

Informes y adquisición de Pliego de Especificaciones en la Av. Arce 2631 - Tel. 58700 Superintendencia Gral. de Ingeniería Civil.



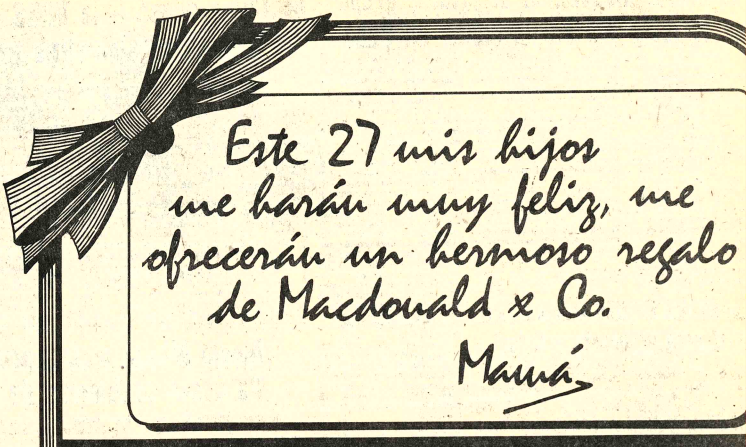


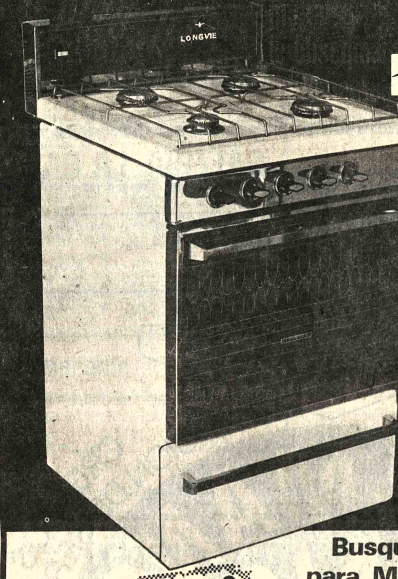


COCINAS
LONGVIE

SOLAMENTE LONGVIE LE OFRECE:
EXCLUSIVO SISTEMA DE DESARMADO INSTANTANEO PARA SU COMPLETA LIMPIEZA
AMPLIO STOCK DE REPUESTOS
SERVICIO DE CALIDAD MACDONALD

ABIERTO SABADO de 9.30 a 12.30

Busque el mejor regalo para MAMÁ a los precios más bajos y con las mejores condiciones de pago en:

Macdonald & Co. (Bolivia) S.A.
Ballivián esquina Loayza
SUCURSALES EN: Oruro ~ Cochabamba ~ Santa Cruz ~ Sucre ~ Tarija ~ Potosi ~ Trinidad

Por la compra de un multiuso * Kitchen Center le obsequiamos este hermoso aditamento de exprimidor

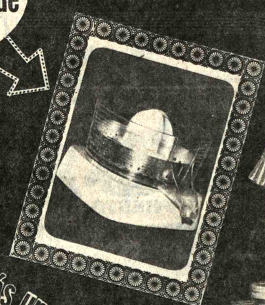

más un vaso mini blend

sáquele el jugo a su compra y haga feliz a la reina del hogar!

CREDITOS!

VENTAS POR MAYOR Y MENOR
credipopu
POTOSI-AYACUCHO
MERCADO 951-957

DISTRIBUIDOR EXCLUSIVO PARA TRINIDAD
CIMIR LTDA.
Plaza Gral. José Ballivian
TRINIDAD - BOLIVIA

# Entusiasta bienvenida al primer grupo de turistas norteamericanos en Cuba

LA HABANA, 18 (LATIN-REUTER).- El primer grupo turistas estadounidenses que ta Cuba desde hace 16 años bó hoy aquí, siendo objeto de entusiasta bienvenida dada por cientos de cubanos idos en la calle Trente al rto de La Habana.

El buque que los transportó "Daphne" es el primero de dera norteamericana que ca aquí desde 1961, dando laro signo de apertura de ciones entre ambos países. A bordo llegaron casi 360 stas acompañados por los icos de jazz, Dizzi Gillespie, Hine y Stanley Gatz.

La visita, posibilitada por el ntamiento ordenado por el idente Jimmy Carter de prohibición de viajar a Cuba a los ciudadanos estadounidenses, comenzó al ritmo de un calipso, durante las maniobras de atraque, proveniente de los altavoces de tierra.

Mientras los turistas descendían de la nave hacia una nube de periodistas que los aguardaban, quedó en evidencia que los cubanos hacían todo lo posible para que la visita sea un éxito.

Empleadas de Cubatur organización turística estatal, entregaban algunos regalos mientras dentro de los salones de la aduana los trámites tenían música del Caribe como telón de fondo.

Una bienvenida inesperada se produjo cuando 500 cubanos se agruparon en las calles cercanas a los muelles. Muchos de ellos eran niños que jamás habían visto a un turista norteamericano en persona.

Algunos de los visitantes, particularmente Dizzy Gillespie, se encontraron ante un grupo excitado y deseoso de estrechar manos.

"Es maravilloso, maravilloso" dijo Gillespie mientras saludaba a la muchedumbre.

Este primer contingente turístico puso un toque humano en el acercamiento entre ambos países, que ha avanzado regularmente desde que el Presidente Jimmy Carter tomó el mando, a comienzos de año.

En abril, ambas naciones acordaron límites para las operaciones de pesca en las primeras negociaciones oficiales en 16 años, varios congresistas y empresarios visitaron luego La Habana mientras se efectuaban algunos contactos deportivos.

Quedan, sin embargo, muchos problemas por resolver antes de que las relaciones vuelvan al estado que tenían en 1961, cuando Cuba giró hacia el comunismo produciéndose una inmediata reacción estadounidense.

El Comité de Relaciones Exteriores del Senado recomendó un levantamiento parcial del embargo para el comercio con la isla, pero Cuba desea su total anulación. También está la cuestión de la compensación a las compañías estadounidenses nacionalizadas por Cuba y el reclamo del gobierno local sobre la base naval.

# China acusó a la URSS de albergar designios siniestros en el Africa

MAPUTO, MOZAMBIQUE, 18 (LATIN-REUTER).- China acusó hoy a la Unión Soviética de Albergar "designios siniestros" en Africa, mientras que recibió del Kremlin el reproche de haberse aliado "con las fuerzas del imperialismo y la reacción contra los intereses del pueblo africano".

El enfrentamiento se produjo al intervenir los delegados de ambos países en la Conferencia de las Naciones Unidas sobre Rhodesia y Namibia, que se celebra aquí, Chao Yuan y P.N. Evsiukov.

El representante de Pequin exhortó a una movilización internacional en apoyo de un gobierno de las mayorías negras en Africa Meridional, y denunció que la Unión Soviética sería el "jefe entre bambalinas" de los rebeldes que invadieron la zona sur del Zaire.

El episodio se produjo en el tercer día de la Conferencia, a la que asisten delegados de alrededor de 90 estados miembros de las Naciones Unidas y representantes de los movimientos nacionalistas africanos.

Chao Yuan dijo en su discurso, en gran parte dedicado a atacar a Moscú, que mientras los Estados Unidos realizan enormes inversiones en Africa Meridional y mantiene lazos con los regímenes racistas "las otra superpotencia abriga aún mayores ambiciones y designios siniestros".

El delegado chino sostuvo que la URSS "instigó a mercenarios a una flagrante invasión del Zaire, en abierta violación de su independencia soberanía e integridad territorial".

Evsiukov acusó a su turno a China de utilizar la conferencia para atacar a su país con argumentos falaces. "Es evidente, expresó, que con tales tergiversaciones se trata de distraer a esta conferencia de su objetivo de movilizacion de asistencia práctica al pueblo de Zimbabwe (Rhodesia) y Namibia".

El antisovietismo, afirmó el delegado de Moscú, es utilizado por los chinos para "disimular el evidente hecho de su alianza con las fuerzas del imperialismo y la reacción contra los intereses de los Pueblos Africanos, que luchan por su liberación".

# Nuevo Ministro: Los problemas del Perú son problemas de producción

LIMA, 18 (LATIN).- El nuevo Ministro de Economía Walter Piazza, dijo hoy al asumir su cargo que "fundamentalmente" los problemas de Perú "son problemas de producción".

Piazza reemplazó al economista Luis Barúa, quien el lunes renunció al cargo luego de un año y nueve meses de gestión, y que ayer fue condecorado por el gobierno con la "Orden del Sol".

Paralelamente también inició hoy sus labores el flamante titular de Trabajo, General del Aire, Luis Ugarelli, quien tras presentarse a los empleados los instó a colaborar "en la difícil tarea que comienzo".

Su predecesor, General Luis Galindo, también dejó el cargo el lunes y pasó a ocupar la Dirección de Economía del Ministerio de Aeronáutica, sucediendo a Ugarelli.

Piazza, reunido con los directores de su portafolio, analizaba esta mañana la renuncia del Directorio en pleno del Banco Central de Reserva.

El Presidente del Banco, Carlos Santistevan, y los directores Alonso Polar, Claudio Herzka, Mercedes Pedro Arnillas, dimitieron por discrepar con la política económica llevada por el Exministro Barúa.

Piazza, de profesión ingeniero, juramentó ayer el cargo ante el Presidente Francisco Morales Bermúdez, y dijo al presentarse ante sus subalternos que la única forma de solucionar los problemas del Perú "es con mayor producción".

El nuevo Ministro de 53 años de edad, director de varias empresas privadas, se definió como persona metódica.

# La Unión Soviética otorga la mayor importancia a la defensa del Báltico

BASE NAVAL DE UPINNIEMI, FILADELFIA, 18 (LATIN-REUTER).- La poderosa flota soviética en el Báltico ha comenzado a prestar cada vez mayor atención al extremo occidental de este mar, que está dominado por las fuerzas de la Organización del Tratado del Atlántico Norte (OTAN), según fuentes navales finlandesas.

Oficiales designados a esta base en el Golfo de Finlandia aseguran que los navíos soviéticos pasan ahora mayor tiempo navegando y realizando ejercicios en la parte occidental del Báltico que hace algunos años.

Los barcos también llevan a cabo operaciones de vigilancia mucho más cerca de Alemania Federal, Dinamarca y Noruega - todos miembros de la OTAN - que en el pasado.

Las fuentes manifestaron que los cambios advertidos en el empleo estratégico de la flota soviética apostada en el Báltico es resultado de la creciente confianza que tiene Moscú en sus fuerzas navales.

Estos acontecimientos también reflejan la importancia que la Unión Soviética otorga a la defensa del Báltico y sus grandes centros industriales.

Los puertos bálticos del sector oriental son vitales para la economía soviética y sus aliados del Pacto de Varsovia.

Un cierre de la entrada al mar por parte de Dinamarca y sus aliados de la OTAN tendría efectos catastróficos en la Unión Soviética, Polonia y Alemania Democrática.

Cada año un 40 por ciento de las mercaderías que se manejan en los puertos de la Rusia Occidental pasan por el Báltico. Para Polonia y Alemania Democrática esta cifra es de un cien por ciento.

Alrededor de 45 buques del Pacto de Varsovia cruzan diariamente el estrecho que existe entre Suecia y Dinamarca o a través del Canal Kiel que vincula al Báltico con el Mar del Norte a través de Shleswig-Holstein.

Barcos de otras banderas también transportan productos desde y hacia esos tres países.

Para defender los puertos y esas industrias, los países del Pacto de Varsovia han desarrollado una poderosa estructura naval en la zona del Báltico.

Finlandia es neutral y las fuentes se mostraron poco dispuestas a discutir detalles sobre la Armada Soviética.

Pero fuentes de inteligencia en Europa Occidental manifestaron que las flotas de tres países del Pacto mantienen la siguientes estructuras navales para la defensa del Báltico: 25 cruceros y destructores, muchos de ellos unidades de misiles, 70 submarinos, 180 buques escolta, 250 barreminas, 200 transportes de torpedos y proyectiles balísticos y 100 buques anfibios.

Las fuentes occidentales expresaron que la Unión Soviética y sus aliados también asignaron a la zona 120 aviones para su posible participación en un combate naval en el Báltico.

Las fuentes dijeron que el poderío del Pacto de Varsovia en el Báltico supera a la OTAN en una proporción de uno a cinco convirtiendo a dicho mar en un centro soviético en un momento de crisis.

Pero manifestaron que esta altera el hecho de que la Unión Soviética se encuentra en desventaja porque la OTAN puede fácilmente cerrar "el cuello de botella" minando el estrecho danés.

Para prevenir esta posibilidad, los soviéticos están agrandando un canal que une el Báltico con el Mar Blanco y por lo tanto a sus barcos con la gran flota apostada en la zona de Murmansk.

Por el canal ahora solo pueden pasar buques de hasta 6 mil toneladas, quedando excluidos para su empleo los submarinos con proyectiles balísticos de 8.000 a 9.000 toneladas.

Sin embargo, las fuentes advirtieron que la Unión Soviética podría trasladar grandes barcos entre el Mar Blanco y el Báltico mediante el envío por partes en barcazas a través del canal.

Esa vía acuática permitiría que la flota septentrional, legal la fuerza naval más poderosa de la Unión Soviética, reforzara los buques en el Báltico durante un conflicto.

También permitiría que los buques dañados de la flota septentrional llegaran al Báltico, principal centro de carenadurías y construcciones navales que tiene la Unión Soviética, para su reparación sin tener que pasar por el estrecho danés.

# Creación del Partido Democrático Social será propuesta a Geisel

BRASILIA, 18, (LATIN).- La creación del "Partido Democrático Social" será puesta el martes al Presidente Ernesto Geisel por el diputado oficialista, Robert Levy, anunció hoy aquí el diario "Correios Braziliense".

El diario publicó la fotocopia de un manifiesto de ese partido que dice contar con el apoyo de 125 parlamentarios, entre ellos el ex-Presidente de la Cámara de Diputados, Celio Borja.

El manifiesto publicado señala que "en las actuales circunstancias están amenazados los objetivos de la revolución de 1964 y los instrumentos y perfección de las instituciones democráticas".

Señaló que "no son los hombres que dicen sí a todo aquellos capaces de ofrecer una contribución, la lealtad impone franqueza y ésta es indispensable para impedir errores capaces de llevar a la revolución a un impase en el área política con todas las consecuencias negativas para el gobierno y el régimen y para la imágen del país".

## Chile

# Deuda exterior asciende a 4.500 millones de dólares

NUEVA YORK, 18 (LATIN REUTER).- La deuda exterior chilena se hace alrededor de cinco y diez por ciento de su monto actual de 4.500 millones de dólares, a fines de este año, declaró aquí el gobernador alterno de ese país ante el Fondo Monetario Internacional (FMI) y el Banco Mundial, Sergio Undurraga.

El funcionario declaró a esta agencia anoche que el Banco Central de Chile sólo solicitará préstamos este año para proyectos de desarrollo.

Undurraga predijo que Chile tendrá este año un excedente de casi 100 millones de dólares en la balanza de pagos frente a uno de 460 millones en 1976. El economista añadió que la inflación será reducida a un 75 por ciento, frente al 90 por ciento que hubo en los primeros tres meses del año pasado.

Undurraga informó que las reservas de divisas llegarán a 900 millones de dólares al término del año, creciendo en 100 millones a partir de los 800 millones disponibles a fines de abril.

El funcionario, que además presidente de la corporación para el desarrollo de Chile en Nueva York, dijo que país intenta convertir las deu a corto plazo en otras de diano y largo plazo.

Según Undurraga, Ch abonará este año 1.000 millo de dólares de su deuda "per afirmó el funcionario- ello será ningún problema, necesitamos una renegociac ni nuevos plazos".

Undurraga dijo que el pr dente del Banco Central Chile, Alvaro Bardon, v Nueva York este mes p sostener conversaciones banqueros estadounidenses p que no se trató la concesión créditos específicos.

Sobre otros temas, el f cionario declaró que estim que el desempleo en el á capitalina de Santiago canzará a un promedio de por ciento a fin de año, fren un 13 por ciento que se regi en estos momentos.

## Fuerte repudio estudiantil a la extrema izquierda italiana

ROMA, 18 (LATIN-REUTER).- Agrupaciones de estudiantes izquierdistas romanos se han pronunciado contra la decisión de algunos sectores que propician desafiar una prohibición gubernamental contra manifestaciones programadas para mañana.

La actitud de esas agrupaciones representa un serio revés para los estudiantes más extremos.

En una reunión de la que participaron unos 3.000 estudiantes de la Universidad de Roma, anoche, los jóvenes aprobaron por estrecho margen una resolución que pide a los partidos políticos que exhorten al gobierno a revocar la citada prohibición.

Esta prohibición fue impuesta el mes pasado después que un policía resultara muerto durante desórdenes registrados frente a la Universidad.

Al mismo tiempo, los estudiantes resolvieron que si esa prohibición no es revocada, cancelarán una manifestación que han programado realizar en un suburbio de roma y se congregarán en cambio en la misma universidad.

La posición adoptada en la asamblea estudiantil de anoche representa un fuerte repudio a las propuestas de un grupo de extrema izquierda denominado "autonomía obrera".


DISTRIBUIDORA GENERAL ELECTRIC
YANACOCHA 481

GALERIA LA PAZ
PEREZ VELASCO 797

SISAL LTDA. COMERCIO 994 esquina Yanacocha. Y AGENCIAS.

LE OFRECEN

CHICOS: GANENSE SU PESO EN DULCES!

¿COMO?

Preparen un dibujo a color de 20 cms. x 30 cms. con una frase de 15 palabras sobre dulces LA ESTRELLA. O preparen simplemente la frase.

Cada dibujo con su frase o la frase sola debe llevar 50 envolturas de dulces, chicles o toffees LA ESTRELLA.

LOS ULTIMOS DOMINGOS DE CADA MES SE PUBLICARAN EL DIBUJO Y LA FRASE GANADORA.

MANDA TODOS LOS DIBUJOS Y FRASES QUE QUIERAS TODOS LOS MESES QUE PUEDAS.

ENVIALAS A CALLE INCA No. 500 LA PAZ, O A LA CASILLA 818.

PARTICIPAN TODOS LOS ESCOLARES DE 7 a 14 AÑOS.

LOS DULCES MAS DULCES SON DULCES LA ESTRELLA

Grupo Andino

# El 11 de julio será aprobado el modificado programa automotriz

LIMA, 18 (LATIN).- El Ministerio de Integración confirmó hoy aquí que el 11 de julio se aprobará en Quito el modificado programa automotriz del Grupo Andino, que conforman BOLIVIA, Colombia, Ecuador, Perú y Venezuela.

Previamente, el 21 de junio, la Comisión del Acuerdo de Integración Subregional cumplirá en Lima un período extraordinario de sesiones, para debatir un documento elaborado por la Junta, órgano técnico del Acuerdo.

La dirección de comunicaciones del Ministerio dijo que la preparación del documento se inicia el lunes, e incluirá las respectivas recomendaciones sobre la decisión 105, que trata la puesta en marcha del programa automotriz, y que incluye las recomendaciones formuladas por los países signatarios.

La cita en Quito fue a sugerencia de Galo Montaño, presidente de la Comisión, y a la vez Ministro de Integración, Industria y Comercio de Ecuador.

"En la reunión de Lima se aprobará el trabajo de la Junta, y en Quito estará listo para entrar en acción la programación automotriz", dijo el vocero del Ministerio.

"Ya con el camino despejado, la programación redundará en claro beneficio para los países miembros", agregó.

Los plenipotenciarios del Grupo Andino se reunieron la semana anterior en Caracas, acordando entregar el responsable trabajo de la Junta, integrado por Jesús Alberto Fernández, Coordinador (Venezuela), Luis Barandiarán (Perú) y Rafael García Velasco (Ecuador).

En la capital venezolana, la Comisión optó por decidir la necesidad de un programa de trabajo acelerado, que concluirá con la aprobación del programa automotriz, por cuyo vencimiento la Comisión debe pronunciarse antes de concluir junio.

"La propuesta modificatoria de la Junta será examinada en la reunión de Lima, y luego será aprobada definitivamente en Quito", subrayó el vocero.

Sobre la reunión en Quito, el Ministro de Integración de Perú, el Vicealmirante Rafael Durán Rey, dijo "traduce el positivo interés del Ecuador para lograr que se apruebe un nuevo programa de trascendente importancia para el desarrollo de nuestros países".

Por su parte, el miembro de la Junta, Luis Barandiarán, dijo ayer al llegar de Caracas, que la puesta en marcha de la programación automotriz, con el volumen de ventas que alcanzará en 1980, y el significado productivo del cambio tecnológico "originará una verdadera revolución industrial a nivel del Pacto Andino".

# Pinochet reiteró que la actividad política está eliminada en Chile

- SANTIAGO, 18 (AFP).— El debate político así como toda actividad partidista en Chile "están sencillamente eliminadas", declaró hoy el Presidente General Augusto Pinochet en declaraciones hechas a la revista Ercilla.

La actividad partidista, aseguró el Jefe de Estado, "sirvió para fomentar odios y producir divisiones en la familia chilena".

Tras indicar que la imagen exterior chilena "ha ido mejorando", Pinochet dijo que los escollos que enfrenta su país con algunos países se deben a que "el marxismo es un enemigo demasiado poderoso".

El marxismo, precisó, abrió profundas brechas en naciones "que se dicen democráticas y cuyos gobernantes, con abismante ingenuidad, caminan de la mano con quien, tarde o temprano, pretenderá sojuzgarlos".

# Italia apoya ingreso de España a Comunidad Económica Europea

ROMA, 18 (IPS).- Italia es favorable al ingreso de España en la Comunidad Económica Europea (CEE). Lo ha afirmado el Ministro de Relaciones Exteriores Italiano, Arnaldo Forlani, al término de una visita de tres días a Madrid.

"La participación de España en el proceso de integración europea constituirá un hecho positivo y de excepcional importancia política", declaró Forlani. Por esto es que Italia quiere que se determinen condiciones favorables al ingreso de España en la Comunidad. Si se observa este objetivo con sinceridad y con la voluntad de alcanzarlo, no hace falta desatender una serie de problemas en cuya solución debemos trabajar juntos".

Forlani se refirió en especial a los problemas de la agricultura planteados por el Ministro italiano Giovanni Marcora. Las dificultades que plantea el Ministro Marcora, dijo Forlani, "no deben ser interpretadas como un signo de clausura sino como una invitación a afrontar con decisión los obstáculos y las restricciones de un sector tan importante económicamente y socialmente para nuestros dos países".

La visita de Forlani a España constituye un acontecimiento histórico: es desde los años de la guerra civil que no se producía una visita a Madrid de un Ministro de Relaciones Exteriores italiano. La estadía de Forlani en España representa un paso oficial importante hacia la normalización de las relaciones entre ambos países, pero también una iniciativa significativa de la diplomacia italiana que, en el ámbito de la comunidad europea, tiende a reforzar el sector mediterráneo de la misma comunidad.

La visita de Forlani, además, coincide con una amplia reanudación de la actividad diplomática del gobierno de Madrid. Hace pocos días se detuvo en Madrid el Secretario de Estado americano Cyrus Vance, y hoy es esperado en Madrid el Vicepresidente de Estados Unidos, Mondale. El 23 llegará a España el Presidente de Portugal.

El coloquio entre los Ministros de Asuntos Exteriores italiano y español estuvo reservado a la discusión de problemas internacionales y, entre estos, las conclusiones del reciente vértice económico de Londres.

En el interín se desarrolló otro encuentro entre las dos delegaciones de expertos, los cuales examinaron detalladamente los problemas de seguridad en el Mediterráneo, la cooperación entre España y la CEE, la economía bilateral, con particular referencia los problemas de la exportación de productos ícticos italianos (moluscos y pez azul) a España.

La delegación española se mostró muy interesada en una intensificación de los contactos con la Comunidad por doble razón. Principalmente porque España puede desempeñar la función de "puente" hacia países extra europeos, sean éstos de América Latina o del mundo árabe; y luego porque España está muy interesada en la seguridad del Mediterráneo.

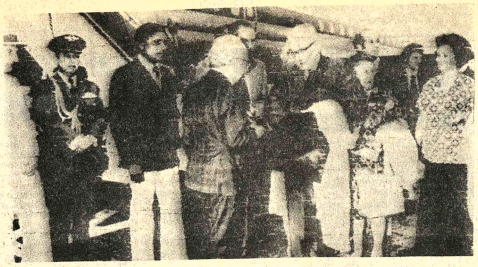

ARRIBO.- Caracas, 18 (AP).- El ex Presidente de Colombia, Alberto Lleras Restrepo es recibido en el aeropuerto internacional Simón Bolivar de Caracas por el Ministro Secretario de la presidencia José Luis Salcedo Bastardo, a su llegada para una visita oficial a Venezuela (Radiofoto AP).

# Rebrote de pesimismo en los EE.UU. por resultado de elección israelí

- WASHINGTON, 18 (AFP).— La victoria electoral del Likud (derecha), en Israel, sorprendió a la administración norteamericana y suscitó un rebrote del pesimismo aquí, sobre una solución pacífica a corto plazo de la situación del Medio Oriente, consideraron hoy los observadores.

Un alto funcionario del Departamento de Estado no titubeó en expresar su "consternación", pero se estima, y se espera, en medios oficiales, que el Partido Laborista podrá permanecer en el poder, por el juego de coaliciones, a pesar de su rotunda derrota.

Ninguna reacción oficial se difundió aquí, en ausencia del Secretario de Estado Cyrus Vance, que se entre. tó hoy en Ginebra con su homólogo soviético, Andrei Gromyko.

Varios comentaristas estimaron aquí que el triunfo del Likud podrá adjudicarse al pasivo del Presidente norteamericano, Jimmy Carter, si se comprueba que algunos electores israelíes reaccionaron así luego de que se informó que la administración norteamericana presionaría a Israel para que acepte una solución en Medio Oriente.

La reacción de los miembros de la Comisión de Asuntos Extranjeros del Senado, fue prudente.

El Senador republicano, Charles Percy, subrayó, al comentar las tomas de posición del líder del Likud, Monahem Begin, que "es difícil ser un halcón cuando se está en el poder".

Agregó que no veía razones para que Estados Unidos reduzca su apoyo a Israel, "siempre y cuando se progrese en la negociación de paz".

El Senador demócrata de Rhode Island, Clairborne Pell, consideró que sería "muy prematuro" hablar de reducción de la ayuda norteamericana a Israel.

Agregó, "creemos que Israel debe ser inviolable y debe sobrevivir".

Un Senador demócrata de Arkansas, Gale Bumpers, declaró que la victoria del Likud es un impacto y puede crear tensiones entre Estados Unidos e Israel, pero no afectar sus relaciones fundamentales".

## CEPE adquirirá el 37,5 por ciento de las acciones de la Gulf en el Ecuador

- QUITO, 18 (AFP).— La Corporación Estatal Petrolera Ecuatoriana (CEPE) adquirirá el 37,5 por ciento de las acciones de la compañía norteamericana Gulf, luego de ser autorizado por el gobierno para efectuar esta negociación, se informó en medios oficiales.

La Gulf anunció el año pasado su decisión de retirarse de Ecuador como accionista del consorcio Texaco-Gulf-CEPE en el negocio de exploración y explotación petrolera en el noreste ecuatoriano.

La Corporación Estatal Petrolera Ecuatoriana que ahora cuenta con un 25 por ciento de las acciones de consorcio, pasará a convertirse en el principal accionista con el 62,5 por ciento, tras la adquisición del paquete accionario de la Gulf.

Texaco continuará como socio de CEPE con el 37,5 por ciento de acciones.

Las operaciones del consorcio están centradas en la explotación del petróleo

# Apenas un alcance parcial tuvo la huelga general decretada en Ecuador

QUITO, 18 (LATIN).- Apenas un alcance parcial tuvo hoy la huelga nacional por 24 horas decretada por las tres mayores centrales obreras ecuatorianas, en reclamo de mejoras salariales y el cumplimiento de otros postulados.

La medida de fuerza fue más evidente en los sectores fabriles de esta capital y la ciudad de Guayaquil, 450 kilómetros al suroeste de aquí, pero afectó a aproximadamente el 20 por ciento de las empresas, según reportes periodísticos.

Los estudiantes universitarios también se plegaron a la movilización, mientras los maestros de la enseñanza oficial primaria y media iniciaron hoy un paro por tiempo indefinido, apoyando reclamos propios de la Unión Nacional de Educadores (UNE).

El transporte urbano e interprovincial de pasajeros y carga cumplió casi normalmente sus actividades, constituyendo este el más duro golpe a la huelga, la segunda de carácter nacional desde noviembre de 1975.

Tanto en Quito como en las principales ciudades del país permanecieron abiertas las puertas de bancos, oficinas públicas, comercios, bares y restaurantes, lo que también trascendencia a la movilización.

El paro fue convocado por la federación Ecuatoriana de Organizac Sindicales Libres (CEOSL), la Ce Ecuatoriana de Organizaciones Clási (CEDOC) y la Confederación de Trabaja del Ecuador (CTE).

El Ministro de Trabajo, Coronel (r) Salvador y Chiriboga, calificó este medio conferencia de prensa de "fracaso total movilización, que respaldó la misma pla ma de 9 puntos que motivó la exitosa hue 1975.

Los principales dirigentes de las cen en huelga, afirmaron en cambio que la m constituyó "un triunfo" y denunciar arresto de seis trabajadores de una fáb dos directivos de la CTE.

"No se hagan eco de quienes quiere nimizar nuestra acción", dijo el presider turno del Comité Unitario, "desde una ca Quito", en un mensaje grabado envia varios medios de información.


¡como siempre!
HANSA se identifica con el día de la madre
VISITENOS... Y MAMA NO NECESITARA MADRUGAR

FACIT
En las oficinas del mundo y también en su hogar...

- HERMOSOS OBSEQUIOS DE ACUERDO AL MONTO DE SU COMPRA
Piense en el 27 de mayo
Piense en HANSA
Oferta limitada — Consulte detalles
HANSA Ltda. La firma boliviana de su confianza con 70 años al servicio del país
DEPARTAMENTO MERCADERIAS TEL. 50878 Yanacocha esq. Mercado
Sucursales: COCHABAMBA-ORURO-POTOSI-SANTA CRUZ-SUCRE-CAMIRI TARIJA-ATOCHA-TUPIZA-VILLAZON-TRI



Aviso Permanente
Hasta que cancelen sus cuentas
2.- WILFREDO GONZALES S. - INFUBOL
3.- ZENON AUGUSTO GONZALES - PUERTO SUAREZ
EDITORA PRESENCIA LTDA. SANTA CRUZ



estos son sus servicentros. Intermaco: un seguro a su inversión!

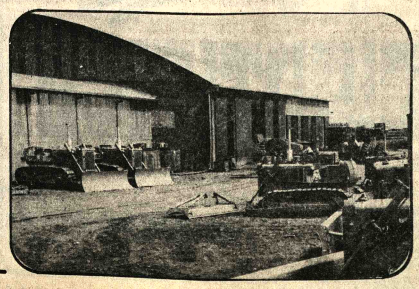

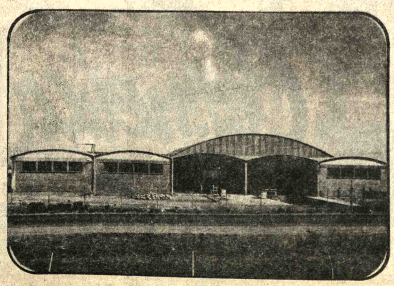

INTERMACO
SU DISTRIBUIDOR
CATERPILLAR
Caterpillar, Cat y ⊞ son Marcas Registradas de Caterpillar Tractor Co.

# Tolerancia laboral para especialistas
## e vayan a jornada cardiaca en Sucre

os los especialistas que
an a la Primera Jornada
al de Cardiología, a
se en Sucre del 25 al 28
mes, tendrán tolerancia
Así lo dispuso el
io de Previsión Social y
ública.
resolución ministerial
que a dicha tolerancia
nderá el goce de ha-
e los cardiólogos que
servicios profesionales
ades públicas o pri-
urante el tiempo que
ha reunión médica.

ociedad Boliviana de
gía, auspiciadora de
ada, ha expresado su
encia por la de-
ión del Ministerio de
cuyo titular designó
te honorario de la
orque estima que es
práctica de alentar el
le superación de los
les.

emas que serán tra-

tados en la Primera Jornada Nacional de Cardiología son varios, pero los organizadores han manifestado que destacan tres cuestiones: enfermedad de Chagas, cardiopatías de altura y fiebre reumática.

El tratamiento propiamente dicho de la enfermedad de Chagas así como el tratamiento de su causa, vale decir contra el parásito tripanosoma cruzi, que es el responsable de la infección, serán aspectos de especial consideración.

En cuanto a las cardiopatías de altura, estas comprenden todos los cuadros cardiorespiratorios agudos y crónicos, determinados fundamentalmente por el enrarecimiento del oxigeno en las grandes alturas, a partir de los 2.500 metros sobre el nivel del mar.

El caso es especialmente importante en Bolivia, debido a que más de la mitad de su población habita en zonas altas.

Por estos antecedentes, la jornada contempla una mesa redonda sobre cardiopatías de altura, que será presidida por Gerardo Antezana; participarán además, Octavio Aparicio, Pedro Jáuregui, Mercedes Villena y Fernando Dávalos.

Otra mesa redonda se efectuará sobre fiebre reumática, que estará a cargo del Comité Nacional de Fiebre Reumática, dirigido por Julio Ibarnegaray y Luis Otero, quienes contarán con la colaboración de otros cardiólogos de La Paz, Cochabamba y Santa Cruz, mediante relatos de temas. Se tratará también lo relacionado con la cirugía de las válvulas del corazón, procedimiento terapéutico.

El Presidente de la Sociedad Boliviana de Cardiología, Alfredo Romero Dávalos, reiteró que la labor de los médicos bolivianos estará complementada con la de varios invitados extranjeros, de quienes dijo que son prestigiosos especialistas en enfermedades cardiacas.

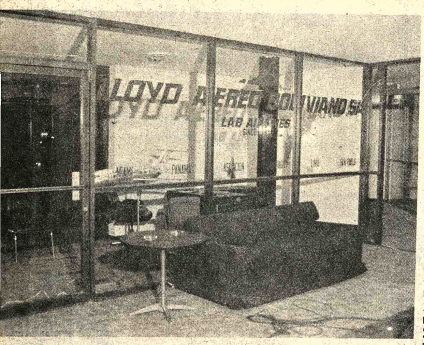


**OFICINAS.- El Lloyd Aéreo Boliviano habilitó una oficina en una de las depen-**
**encias del hotel Sheraton, de reciente inauguración, para la mejor atención a los**
**lientes de este establecimiento, facilitándoles sus conexiones con el interior y los**
**ajes al exterior del país.**

ANSA
ónimo de
onfianza

duras, quemaduras,
siones externas,
ción de la piel,
tarro nasal,
emorroides.

## Asamblea de Padres de Familia del Instituto Americano

Se cita con carácter de urgencia a la asamblea General de padres de familia y representantes de curso.

El día de hoy jueves a horas 18.30 en el Salón Audiovisual.

La Paz, 18 de mayo de 1977.

# Intensa campaña de vacunación en Cochabamba

La Unidad Sanitaria de Cochabamba inició una masiva campaña de vacunación, dijeron portavoces del Ministerio de Previsión Social y Salud Pública.

La vacunación es para prevenir contra varias enfermedades, entre las que se citaron a la tuberculósis, difteria, tétanos y coqueluche.

Para cumplir con ese programa de atención preventiva, el Ministerio de Salud ha provisto los correspondientes medicamentos.

Brigadas de vacunadores se han desplazado a diversos lugares del Departamento. Se espera que su labor logre la máxima cobertura posible, según los informantes.

**INSPECCION**

Por su parte, el Jefe del Departamento de Epidemiología del Ministerio de Salud, Dr. Joaquín Salcedo Cuéllar, ha iniciado una inspección en el Departamento de Chuquisaca sobre los trabajos de atención de la Unidad Sanitaria de ese distrito.

La inspección servirá para determinar los logros obtenidos respecto a las enfermedades transmisibles, especialmente, cuyos programas han contado con la cooperación de la Organización Mundial de la Salud y de la Organización Panamericana de la Salud.

Dichas entidades han donado recientemente 100 mil dosis de vacuna antituberculósis. El Ministerio de Previsión Social y Salud Pública ha anunciado que esta donación servirá para reforzar los programas que desarrolla contra esta enfermedad.

# Fuerza Naval creó la División Aeronaval con asiento en Beni

El Comando General de la Fuerza Naval Boliviana, mediante Orden 007/77, ha dispuesto la creación de la División Aeronaval, primera en su clase con que contará la estructura orgánica de esa Fuerza. Estará bajo la dependencia directa del Departamento III, Operaciones del Estado Mayor General Naval y de la Base Aeronaval Nº 1, con asiento en Riberalta, la cual, a su vez, depende táctica, operativa y administrativamente del Comando de Fuerza y disciplinariamente del Distrito Naval Nº 1 del Beni.

La creación de la División Aeronaval y de la Base Aeronaval Nº 1, según destaca la Orden del Comando Naval, conforma "el rol histórico que juega la Fuerza Naval Boliviana en el país, para desarrollar sus actividades hacia la organización de una Marina de Guerra, cuya conformación incluye Bases Aeronavales".

Al dar esa información ayer, el Contralmirante Gutemberg Barroso Hurtado, Comandante de la Fuerza Naval, expresó que la División y Base Aeronavales "responden al crecimiento acelerado de la Fuerza Naval, cuyos actuales niveles de organización requieren de esas Unidades destinadas a coordinar la actividad náutica en las cuencas hidrográficas del país".

"Inicialmente -dijo- contaremos con una dependencia que cumpla tareas relativas a la aeronavegación, para alcanzar la meta propuesta para el futuro".

Añadió que la zona nororiental del país ha merecido la mayor atención de la Fuerza Naval, tanto para afirmar en ella la soberanía nacional, a través de la presencia física de las unidades navales, como para cooperar con la población civil que, antes de ahora, desarrollaba sus actividades comerciales y agrícolas, sin el apoyo de las Fuerzas Armadas. Dijo también que la Fuerza Naval presta su ayuda con los servicios de transporte de sus embarcaciones y cumple programas de Acción Cívica, para coadyuvar al desarrollo social de las poblaciones ribereñas.

Informó que en los siguientes días, serán provistos y posesionados los mandos en esas nuevas unidades navales.

# Guías turísticas del Perú se refieren a incidente en Puno

Tres guías turísticas del Perú visitaron PRESENCIA para hacer aclaraciones en torno a un incidente que se registró, en días pasados, en Puno, en el que un guía turístico nacional resultó herido por un disparo de revólver, efectuado por un efectivo de la Guardia Civil, que se encontraba en estado de ebriedad.

Las señoritas Luisa Bustíos, Graciela Rojas y Ana Linares manifestaron que es falso que el guía Oscar del Río haya recibido malos tratos en la oficina de la Policía de Investigación del Perú, porque en ningún momento fue detenido. Agregaron que lamp oco es evidente que el herido no haya recibido adecuada atención en el hospital de Puno.

Al respecto, dijeron que las tres acompañaron al guía herido durante toda la noche y que son testigos de que se le sacó una radiografía y fue atendido por varios médicos.

Por otro lado, las visitantes aseveraron que todo se originó en el estado de ebriedad en que se encontraba el guardia y que fue un accidente fortuito. Afirmaron que, en ningún momento, se trató de un atentado contra un ciudadano boliviano y que cualquiera de las personas, incluyendo ellas mismas, podían haber resultado heridas.

Las guías dijeron que son empleadas del Ministerio de Industria y Turismo del Perú.

MANCHADITAS
GALLETA GUIA

¡ Ayúdanos a ayudar !
ASOCIACION DE GUIAS Y SCOUTS DE BOLIVIA
Pedidos al Tel. 38287.

EMPRESA MINERA REQUIERE CON URGENCIA EQUIPO DENTAL COMPLETO A MEDIO USO.

DIRIGIR OFERTAS A CASILLA Nº. 7082.

COBEE

JUEVES 19/5/77

Zona ACHACHICALA de Hrs. 80.00 a 12.00 quedando sin energía las siguientes calles: DELGADILLO desde Ortiz hasta Calancha, ORTIZ, desde R. Saenz hasta Delgadillo y P. MARBAN desde Ortiz hasta el final.

Zona SAN ISIDRO de Hrs. 10.00 a 18.00 quedando sin energía TODA LA ZONA DE SAN ISIDRO ALTO.

Zona CHAMOCO CHICO de Hrs. 13.00 a 16.30 quedando sin energía las siguientes calles: JUAN MANUEL LOZA desde 2º Basones hasta el final, CALLE 2º BASCONES desde J.M. Loza hasta Avaroa; EUSEBIO COCA, desde Loza hasta el final, CALLE 10 EN SU TOTALIDAD.

VIERNES 20/5/77

Zona SAN PEDRO de Hrs. 6.00 a 12.00 quedando sin energía las siguientes calles: CAÑADA STRONGEST desde Otero de la Vega hasta Plaza Franz Tamayo y CAP. CASTRILLO desde Cañada Strongest hasta 20 de Octubre.

CONSTANCIO, AGRADECE SU COOPERACION Y COMPRENSION

## Convocatoria pública a propuestas de seguros

Bajo las bases que se detallan a continuación, la Corporación Minera de Bolivia, convoca a propuestas para la adjudicación parcial de seguros por la gestión 1977-1979.

a.- Podrán participar todas las Compañías Nacionales o Agencias extranjeras legalmente establecidas en el país.

b.- Los seguros a licitarse son los siguientes:

1.- Transporte de minerales
2.- Seguro de Vida de Grupo
3.- Seguro de locomotoras del Ferrocarril Machacamarca-Uncía.

c.- Las propuestas, con las formalidades de Ley y en sobre cerrado, lacrado y sellado, deberán ser presentadas en la Secretaría de la Comisión de Adquisiciones Av. Mariscal Santa Cruz Nº 1292, 4º piso hasta horas 14.00 del día 31 de mayo de 1977.

d.- El pliego de especificaciones y condiciones generales, podrá ser retirado por los interesados, del Departamento de Seguros de COMIBOL. Av. Camacho Nº 1396 , 6º piso a partir de fecha 17/5/77.

La Paz, 16 de mayo de 1977.

DEPARTAMENTO DE SEGUROS

GR-330/77

# Congreso de ganaderos se realizará en Tarija

En la ciudad de Tarija se realizará el Congreso Nacional de Ganaderos en septiembre, con asistencia de delegaciones de Santa Cruz, Beni, Pando, Chuquisaca, Cochabamba y del distrito antifitrión.

Entre los principales temas figuran los relacionados con la producción ganadera, condiciones del mercado interno y la comercialización y exportación de carne a países vecinos.

Según se informó, antes de elegir a los nuevos dirigentes de la Federación, en la última reunión se aprobarán resoluciones y sugerencias que harán conocer al Presidente Banzer y al Ministro de Asuntos Campesinos y Agropecuarios.

Extraoficialmente, se dijo que los ganaderos solicitarán al Gobierno la aprobación de medidas de apoyo para ese sector.

**CREDITOS TRIGUEROS**

El Gerente de la agencia del Banco Central de la ciudad de Santa Cruz, Raúl Vega, informó que los créditos para la siembra de trigo de invierno se hallan disponibles en varios bancos de ese distrito.

Dijo que el financiamiento, dentro de los planes del gobierno, alcanza para más de tres mil hectáreas. Los préstamos que se conceden a los agricultores tienen como objetivo central incrementar el cultivo de trigo de invierno. Previamente son analizadas todas las solicitudes.

**CAFE**

La Asociación Nacional de Cafetaleros inició un programa de organización de oficinas regionales en los principales centros de producción de Nor y Sur Yungas, con el objetivo de crear sistemas de coordinación para dar un mayor impulso a la producción.

Al respecto, se afirmó que alrededor de dos mil agricultores serán organizados en grupos y que posteriormente se formarán asociaciones regionales.

A través de estas oficinas, se realizarán evaluaciones, estudios técnicos sobre producción, incentivos para ampliar los campos de cultivo y, ademas, se establecerán sistemas propios de comercialización.

El Ministro de Asuntos Campesinos y Agropecuarios ha enviado técnicos y asesores para que realicen un trabajo conjunto con los productores.

Compramos embotelladora o asociación

Fabricación jugos de fruta - Ofertas a FRUTIBOL LTDA. Ayacucho 266, Casilla 506, La Paz - Sucre 3518 Casilla 20, Cochabamba.

FONDO COMPLEMENTARIO DE COMUNICACIONES

Segunda Convocatoria

Habiéndose declarado desierta la primera convocatoria para la adquisición de un inmueble con destino a oficinas del Fondo Complementario de Comunicaciones "FOCOM", se convoca al segundo llamamiento a los propietarios interesados en la venta, para presentar sus ofertas hasta el día 24 del presente mes, horas 15.00 en forma impostergable.

Las propuestas deberán ser presentadas en sobre cerrado y lacrado de acuerdo a Ley, en las oficinas del Fondo Complementario de Comunicaciones, situadas en la calle Alto de la Alianza Nº 626, 4º piso - Teléfono 66031.

La Paz, 18 de Mayo de 1977.

LA DIRECCION EJECUTIVA

# MISAS

Luis Ramos V.,, esposo; Marcelina Chuquimia, madre; Clorinda V. vda. de Ramos, abuela; Arminda Ramos V., madre política; Elvira, Ranneht, Martha, Judid, José Luis, hijos; Luis Ariñez, Max Luna, hermanos; Max Tórrez, Carlos Sillo, Edgar Ramos, hijos políticos; los tíos, primos, sobrinos y demás familiares de la que en vida fue ejemplar y abnegada madre,

**Sra. Doña EMMA LUNA de RAMOS**

**(Q.E.P.D.)**

ruegan a sus amistades, en especial a los Wacas 16 de noviembre, Morenos Estrellas de Chuchulaya, Novenantes de Chuchulaya, Sindicato de Taxis 1ro. de Mayo, Trufi Nº. 1, Sindicato San Cristóbal, se dignen asistir a la misa que en sufragio de su alma y recordando los ocho días de su sensible fallecimiento se mandará oficiar el día de hoy jueves 19 de mayo a horas 11.15.a.m. en la iglesia del Corazón de María (Avda. Busch).
Favor que comprometerá la gratitud de la familia doliente.
El duelo se despide en la puerta del templo.

La Paz, mayo de 1977

---

La familia de la que en vida fue abnegada esposa y madre,

**Sra. CELIA ANGULO de BLANCO**

**(Q.E.P.D.)**

invita a sus parientes, amigos y personas piadosas se dignen asistir a la misa que recordando los 20 años de su sentido fallecimiento, se mandará a oficiar el día de hoy jueves 19 a horas 19 en la Iglesia Corazón de María (Av. Busch).
Su asistencia comprometerá la gratitud de la familia doliente.

---

AGRADECIMIENTO E INVITACION

Lidya y Edgar Aramayo B. hijos; Hugo Armando y Raúl, hermanos; Carmen Tapia de Bravo, Rosario Aramayo de Bravo, hermanos políticos; los tíos, primos, sobrinos y demás familia de la que en vida fue,

**Doña LUISA BRAVO vda. de ARAMAYO**

**(Q.E.P.D.)**

agradecen a sus parientes, amistades, instituciones y vecinos de la localidad de Viacha que hicieron llegar su condolencia, ofrendas florales y se dignaron acompañar a la traslación de los restos mortales.
Al mismo tiempo invitan a asistir a la misa que recordando los ocho días del eterno descanso de su alma se efectuará en el templo de Santo Domingo (Ingavi esq. Yanacocha) el día de mañana viernes 20 de los corrientes a horas 11.00.a.m.
La asistencia comprometerá la gratitud de la familia doliente.
El duelo se despide en la puerta del templo.

---

Elevad una oración por la que en vida fue,

**Sra. M. ANGELA FERNANDEZ de RODRIGUEZ**

**(Q.E.P.D.)**

Marcial Rodríguez G., esposo; Ernesto y Wilfredo, hijos; María del Carmen R.N. de Martinet, hija política; Paola María, nieta; Isaac Fernandez, Luz, Pepe (ausente) y Marina Arellano de Ruíz, hermanos; los tíos, sobrinos, primos y demás familia, ruegan a sus demás parientes, personas piadosas, Magisterio Nacional y en especial a la Escuela "Lindaura de Campero", se dignen asistir a la misa de cabo de mes, de su sentido fallecimiento, que mandarán oficiar en el Templo de San Juan de Dios el día de mañana viernes 20 a hs. 11.
Será favor que comprometerá eternamente la gratitud de la familia doliente.
El duelo se despide en la puerta del Templo.

La Paz, 19 de mayo de 1977

---

INVITACION

La familia del que en vida fue ejemplar padre, hijo y hermano.

**Sr. RAUL BUSTILLO MEDRANO**

Invitan a parientes, , amigos y en especial al Sindicato de Músicos profesionales y artistas en variete y demás personas piadosas se dignen asistir a la misa de réquiem que en sufragio del alma del extinto y recordando su aniversario natal se mandará a oficiar en la Iglesia de San Juan de Dios el día de hoy Jueves 19 de mayo a Hrs. 18.15 p.m.
Favor que comprometerá la eterna gratitud de la familia doliente.

La Paz, Mayo 19 de 1977.

---

## Para Ti Raulito

Señor todopoderoso
aquí nos tienes
dobladas las rodillas
y el corazón frente a tu grandeza
para hablarte con la voz del amor
Te agradecemos Señor
por el hijo y hermano que nos diste
ni fama, ni poder, ni riqueza
se compara a lo que tu bondad nos entrego
ha llegado su hora.
las notas de su saxo, ya no se escucharan
por eso venimos a rogarte
para que en ti Señor
encuéntre la paz.
que su corazon buscara intensamente
en estos dias amargos e inseguros
solo las huellas de aquel querer
llenan ahora nuestro ser
Y solo tu padre eterno
puede darnos consuelo y fortaleza
y que tu paz sea con el
en este su aniversario
y através de la vida eterna.

TU FAMILIA

---

Madre querida: Al año de tu partida hacia la eternidad te recordamos con inmenso amor, fuiste un don celestial que de pronto se fue. Pedimos que toda la paz del cielo se encienda como una luz para brindarnos el consuelo que tanto necesitamos.

La familia de la que en vida fue enfermera profesional, abnegada madre y esposa,

**Doña LIA PEÑARANDA de FIORILLO**

**(Q.E.P.D.)**

invita a sus parientes, amigos y personas piadosas a la misa que recordando el año de su fallecimiento se mandará a oficiar el día de mañana Viernes 20, a horas 11:30.a.m. en la Iglesia de Los Carmelitas Avenida 20 de Octubre (Sopocachi).

La concurrencia al oficio religioso será reconocida por los dolientes.

La familia se despide en la puerta del Templo.

La Paz, Mayo de 1977

---

Lucio, Aida, Elba, hijos; Néstor Rodriguez, Alcira de Cruz, hijos políticos, Blanca, Rubén, Wendy, nietos; Eliseo, Segundo y Porfirio Cruz, hermanos políticos, tíos, primos y demás familiares participan a los Residentes Vallegrandinos en La Paz y a todas sus amistades, el sensible fallecimiento de la que en vida fue ejemplar madre:

**Doña FLORA PADILLA v. de CRUZ**

**(Q.E.P.D.)**

acaecido en la ciudad de Vallegrande el día 17 del presente mes, confortado con los auxilios de la Santa Religión Católica, habiéndose producido su entierro con la asistencia de toda la población.

La Paz, 19 de mayo de 1977

---

# MISAS

En memoria.

**OSCAR MERCADO LINO**

**(Q.E.P.D.)**

Al transcurrir un año del viaje sin retorno de nuestro querido e inolvidable condiscípulo Oscar le ofrecemos en este día las siempre vidas de recuerdo empapadas con las lágrimas de nuestro dolor junto a las oraciones por su eterno descanso.
Restauración cristiana para su familia.
Intermedio IIB del Colegio Alemán "Mariscal Braun".

---

La familia de la que en vida fue,

**Sra. ROSALIA GUERECA de ECHEVERRIA**

**(Q.E.P.D.)**

Invita a sus amigos y personas piadosas asistir a la misa que, recordando los ocho días de su sensible fallecimiento, se mandará oficiar el día de mañana viernes 20 a horas 18.30 en la parroquia de San Pedro.
Será favor que comprometerá la eterna gratitud de la familia doliente.

La Paz, mayo de 1977

---

# FALLECIMIENTOS

En la paz del Señor y confortado con los auxilios de la Santa Religión Católica ha dejado de existir el que en vida fue Profesor,

**Don RINALDO TEJADA FARRACHOL**

**(Q.E.P.D.)**

Eddy y Victor Tejada Farrachol, hermanos; Lourdes T. de Gonzales, Mario Tejada Ayoroa (ausente); Nidia T. de Mariño y Rocio Tejada Ayoroa, hijos; Juana Illanes de Tejada, hermana política; Ing. René Gonzales L., Guadalupe L. de Tejada (ausente), Max Mariño, hijos políticos; los primos, sobrinos y demás familiares ruegan a sus amistades en especial al Magisterio y Residentes de Santiago de Huata se dignen asistir a la traslación de los restos mortales del extinto al Cementerio General el día de hoy jueves 19 del presente a hrs. 16.p.m.
El cortejo fúnebre partirá de la calle Presbitero Medina Nº. 2521 (Sopocachi).
Será favor que comprometerá la eterna gratitud de la familia doliente.
SERVICIOS DE FUNERARIA VALDIVIA. Of. Graneros esq. Figueroa. Tels. 25254—24290.

---

En la paz del Señor y confortada con los auxilios de la Santa religión Católica y la bendición papal ha dejado de existir la que en vida fue abnegada esposa y ejemplar madre,

**Sra. HENNY CUSTODIA CUETO JIMENEZ de CASTRO**

**(Q.E.P.D.)**

Felix Castro F. esposo; Julia del Rosario, Roberto, Jenny y Miguel Angel, hijos; Ricardo Sandoval, Olga Molina y Arturo Jaldín, hijos políticos; Hilda, Héctor, Mary, Lucy, Cnl. Rodolfo, Elva, Norma y Roberto Cueto Jiménez, hermanos; Carmela Antezana, Dr. Hugo Rodríguez Calvi, Rosario Levy, Dr. Juan Calero, Hugo Barrenechea, Susana de Cueto, Julia del Río, María Luisa de Antezana, Hortencia de Flores y Jorge Sanzetenea, hermanos políticos; los nietos, primos, sobrinos y demás familiares ruegan a sus amistades se dignen asistir a la misa de cuerpo presente a hs. 10.a.m. y a la traslación de los restos mortales de la extinta al Cementerio General el día de hoy jueves 19 del pte. a hs. 11.a.m.
El cortejo fúnebre partirá de la calle 10 pasaje "D" Nº. 152 Obrajes.
Será favor que comprometerá la eterna gratitud de la familia doliente.
SERVICIOS DE FUNERARIA VALDIVIA, Of. Graneros esq. Figueroa. Tels. 24290—25254.

---

En la paz del Señor y confortada con los auxilios de la Santa Religión Católica ha dejado de existir la que en vida fue ejemplar madre y abnegada esposa,

**Sra. JOSEFA BARROSO de PAREJA**

Darwin Pareja, esposo; Jenny de Rada, Ronnie, Dugan, Rurymalia y Darwin, hijos; Ing. Jorge Rada, Berman Pareja, Ma. Antonieta de Pareja, hijos políticos; Jorge, Jenny, Rodrigo, Dagul y Ma. Antonieta, nietos; hermanas, primos, sobrinos y demás deudos ruegan a sus amistades, personas piadosas y en especial al Banco del Estado, Banco Central de Bolivia, Banco Do Brasil (Sta. Cruz), C.B.F., Bolivian Automotors, Movimiento Familiar Cristiano, Cursillo de Cristiandad, Club de Leones de Santa Cruz, se dignen asistir a la misa de cuerpo presente a hrs. 10.00.a.m. para luego trasladar los restos mortales de la extinta al Cementerio General el día de hoy jueves a hrs. 11:00.a.m.
El cortejo fúnebre partirá de la calle Pioneros de Rochdale Nº. 825 (San Pedro).
Será favor que comprometerá la gratitud de la familia doliente.
SERVICIOS DE FUNERARIA ALIAGA, FIGUEROA 773 Tels. 25676—64800.

---

## Agradecimiento

Al Dr. Javier Auza Moreira, médico Oculista; que Dios colme de bendición al citado profesional por la brillante operación que fui objeto de mi vista.

Juan José Rada Chávez
C.I. 129289 L.P.

---

---


mamá eligiría su regalo en "EL LOUVRE"

COCINAS A GAS


---

# AGENDA FEMENINA

CIRCULO FEMENINO DE CULTURA HISPANICA

Las integrantes del Círculo Femenino de Cultura Hispánica se reunirá el próximo jueves en su sesión te mensual. En esa oportunidad la esposa del Embajador de la China, señora Wu, ofrecerá una charla sobre las costumbres y cultura de su país.

CRUZ ROJA BOLIVIANA

Cruz Roja Boliviana entregará hoy un lote de leche para el desayuno escolar a las escuelas "Waldo Ballivián" y Elodia Lijerón de Villa Fátima y a la escuela "Tupaj Katari" de Villa Armonía.

UMA

La Unión de Mujeres de las Américas realizará el martes próximo un programa especial para rendir homenaje al Día de la Madre y a las fechas Cívicas de la Defensa de la Coronilla y el Alto de la Alianza.

BLOQUE FEMENINO DE PROMOCION MORAL

El Bloque Femenino de Promoción Moral ha fundado su filial en Oruro, bajo la presidencia de la señora Lidia Lecler de Méndez.

ASOCIACION DE ARTE IKEBANA

La Asociación de Arte IKEBANA se reunirá hoy a horas 17, en el Salón del Club Japonés, bajo la presidencia de la señora Delia Luz.

COLEGIO LOURDES

La Asociación de Exalumnas del Colegio Lourdes se reunirá el sábado próximo en un almuerzo en los salones del Club Alemán.

## Homenaje a precursoras del periodismo femenino

El Presidente de la Asociación de Periodistas, señor Jaime Humerez y la presidencia del Círculo de Mujeres Periodistas, señora Bertha Alexander de Alvéstegui invitan hoy al acto de homenaje a las precursoras del periodismo femenino nacional, en las personas de las señoras Betsabé Salmón de Beltrán, Laura de La Rosa de Elías, Nelly López Rosse y María Luisa Sánchez Bustamante y al acto de posesión del nuevo directorio del Círculo, presidido por la señora María Elba Gutiérrez. El programa se desarrollará en el auditorio de la Asociación de Periodistas. Las palabras de homenaje estarán a cargo de la señora Bertha de Alvéstegui. A continuación harán uso de la palabra el señor Rodolfo Salamanca, la señora Betsabé de Beltrán, el señor Jaime Humerez y la señora María Elba Gutiérrez. Actuará el Quinteto de Viento de la Orquesta Sinfónica Juvenil de La Paz.

# FALLECIMIENTOS

INVITACION NECROLOGICA

LA JEFATURA Y LA ALTA DIRECCION DE FALANGE SOCIALISTA BOLIVIANA INVITAN A LA MILITANCIA DEL PARTIDO Y AL PUEBLO EN GENERAL AL TRASLADO DE LOS RESTOS MORTALES DEL QUE EN VIDA FUE EX-DIPUTADO NACIONAL, PREFECTO DEL DEPARTAMENTO DE ORURO, SECRETARIO REGIONAL DE LA CELULA "I" DE ORURO E INQUEBRANTABLE LUCHADOR POR LA CAUSA DE BOLIVIA.

**FALANGISTA**
**CESAR MIRANDA BARTHA**
**(Q.E.P.D.)**

QUE SE LLEVARA A CABO EL DIA DE MAÑANA VIERNES 20 DE LOS CORRIENTES EN LA CIUDAD DE ORURO.
EL CORTEJO FUNEBRE PARTIRA DE LA CALLE AROMA Nº. 430 a Hs. 15 (3 de la tarde).

---

En la paz del Señor, y confortada con los auxilios de la religión católica, ha dejado de existir la que en vida fue, ejemplar madre y esposa:

**Sra. JOSEFA BARROSO de PAREJA**

**(Q.E.P.D.)**

Darwin Pareja Rivero, esposo, Jenny de Rada, Ronnie, Dugan, Rury Malia y Darwin (h), hijos, Ing. Jorge Rada, Berman Pareja y María Antonieta de Pareja hijos políticos, Jorge, Jenny, Rodrigo, Dugui y María Antonieta, nietos, hermanos, primos, sobrinos y demás deudos, ruegan a sus amistades, personas piadosas y en especial a los empleados jubilados del Banco del Estado, Banco Central, Banco Do Brasil (Sta. Cruz) C.B.F. Bolivian Automotors, Movimiento Familiar Cristiano, Cursillos de Cristiandad, Club de Leones (Sta Cruz, residentes yacuibeños, se dignen a asistir a la misa de cuerpo presente a horas 10 y su posterior traslación de los restos mortales de la extinta al Cementerio General el día de hoy jueves a horas 11 a.m.
El cortejo fúnebre partirá de la calle Pioneros de Rochdale Nº 825 (San Pedro)
Será favor que comprometerá la gratitud de la familia doliente.

La Paz, mayo de 1977.

---

El Presidente, Gerentes y Personal de la Corporación Boliviana de Fomento, tienen el sentimiento de comunicar el sensible fallecimiento de la que en vida fue:

**Sra. PAZ SANDOVAL v. de GUZMAN**

**(Q.E.P.D.)**

Madre de nuestro compañero de trabajo Lic. Orlando Guzmán Sandoval, y expresan su más sentida condolencia.

La Paz, mayo de 1977.

---

**Carmen Alicia Troche Palacios**

Celebra hoy su primer aniversario, con este motivo sus padres agasajarán con un té cotillón a sus pequeñas relaciones.

# Sociales

REUNIONES

El Embajador de la República Argentina y la señora de Corbat ofrecerán el próximo miércoles una recepción a sus relaciones sociales.

El Encargado de Negocios a.i. de la República de Sud Africa y la señora de Volschenk ofrecerán el viernes 27 del presente una recepción para celebrar la Fiesta Nacional de su país.

El Embajador de Yugoslavia y la señora de Zagar ofrecerán el miércoles próximo una recepción en ocasión de celebrar el 85 cumpleaños del Mariscal Josip Broz Tito, Presidente de ese país.

El Club D y B ofrecerá el próximo domingo un cocktail a los participantes al XX Congreso de COTAL que se realizará en nuestra ciudad. La reunión tendrá lugar en el Bar V.I.P. del Hotel La Paz.

CONFEDERACION NACIONAL DE PROFESIONALES

La Confederación Nacional de Profesionales de Bolivia realiza su VIII Congreso Nacional. Con ese motivo, la Federación de Profesionales de La Paz ofrecerá hoy una peña folklórica a los participantes.

COMPROMISO

Con la visita de estilo, se ha formalizado el compromiso matrimonial de la señorita María del Carmen Vega Dencker con el señor Ruffo Miranda Urquidi.

MATRIMONIO

En ceremonia privada se celebrará el sábado próximo la boda de la señorita Isabel Taborga con el señor John Kluever Urquidi.

NACIMIENTO

El hogar de los esposos Juan Carlos de la Riva y Silvana Taine ha sido alegrado con el nacimiento de un niño.

---


¿Toma usted diariamente sus Pastillas McCoy?

PASTILLAS McCOY

¿Le quedan pocas? Compre otra caja hoy. En venta en farmacias y boticas en tamaños de 24, 40, 60 y 100 Pastillas.


---

La Gerencia de BOLIVIAN AUTO MOTORS S.A.

Tiene el sentimiento de comunicar el sensible fallecimiento de la Sra. Doña:

**JOSEFA BARROSO de PAREJA**
**(Q.E.P.D.)**

Esposa del Señor Gerente en nuestra Sucursal de Santa Cruz, e invita a la misa y traslado de sus restos mortales al Cementerio General el día de hoy a hrs. 10.00 a.m.

El cortejo fúnebre partirá de la calle Pioneros de Rochdale Nº 825.

---

El personal de BOLIVIAN AUTO MOTORS S.A.

Comunica el sensible fallecimiento de la que en vida fue Sra. Doña:

**JOSEFA BARROSO de PAREJA**
**(Q.E.P.D.)**

Esposa del Sr. Gerente en nuestra Sucursal de Santa Cruz, e invita a la misa y traslado de sus restos mortales al Cementerio General el día de hoy a hrs. 10.00 a.m.

El cortejo fúnebre partirá de la calle Pioneros de Rochdale Nº. 825.

# HISTORIETAS

## EL DRAMA CLASIFICADO

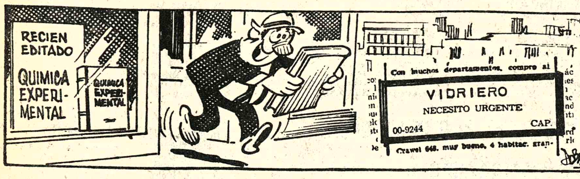


## DANIEL EL TRAVIESO

Bien... ¿Quién cantaba la Comadreja mientras el resto cantábamos Dios Salve al Rey?.

## DIVULGUELO

## JUSTO Y FRANCO

## Sr. HOLMES DE BAKER STREET

## MARIA DE ORO

## TIFFANY JONES

## LOS PICAPIEDRA

## GUMERSINDO

## Revistas Libros

**Gisbert y Cía. S.A.**

Casilla 195

LA PAZ - BOLIVIA

RECIBIMOS NUEVAMENTE:
AGUILERA - Isadora.
BALMES - El Criterio
KEMPIS - Imitación de Cristo
ALEMAN - Guzmán de Alfarache
GRACIAN - El Criticón
DICKENS - Pickwick
DELICADO - La Lozana Andaluza.
MARTINEZ DE TOLEDO - Arcipreste de Talavera.

## Casas

**LUBRAVE.**- Yanacocha 448.- Necesitamos casas, terrenos, venta, anticréticos o alquileres. (18-19)

**LUBRAVE.**- Yanacocha 448.- Venta casas: Cancha Bolivar, otro Cristo Rey Alto La Paz, Vino Tinto (18-19)

**CASA ó DEPARTAMENTO** en alquiler o anticrético se necesita, Alto Obrajes, Sopocachi o Miraflores. Referencias teléfono 23832 (18-28/R)

**CASA VENDO** en Bolognia con ampliación 465 mts. Referencias teléfono 65237 (14-20/81876).

**VENDO CASA DESOCUPADA** en Obrajes, amplio jardín y árboles frutales. Referencias Avenida Ormachea 4658 (Obrajes) (19-25/82062).

## Ofertas especiales

**MOLINO** se vende un molino nuevo Calle Alto de la Alianza 656 (R)

**MAQUINARIA LIMPIEZA EN SECO** liquido urgente por viaje, equipo Sistema Norteamericano especial para centros mineros o interior. Referencias para ver teléfono 41001 (18-22/81896)

# AVISOS ECONOMICOS

**FORD GRANADA 1976** Vendo color plateado, Radio AM.FM. toca casets techo automático corredizo 0 kilómetros, Referencias Avenida Montes 716 1er piso Sr. Neftala (R).

## Propiedades Terrenos

**TERRENO EN VENTA** con 6 habitaciones calle Giralte 2do. callejón Nº. 22 sobre 345 m2. entrando por la Puerto Rico. Documentos al día tratar pasaje Beni Nº. 149 teléfono 20939 (14-18/81883).

## Departamentos Habitaciones

**LUBRAVE.**- Yanacocha 448.- Anticrético Departamento de 2 dormitorios $b. 120.000. Plaza Villarroel, Depósito: anticrético o alquiler Av. Buenos Aires. (18-19)

**SE NECESITA** pequeño departamento en alquiler en cualquier zona referencias teléfono 52178 (Sr. Rodriguez( (R).

## Profesores Academias

**COPIAS - POLICOPIADOS** hacemos cualquier materia para profesores, descuentos, Instituto "EVA PERON" Yanacocha 682 (19-23/82061).

**PROFESORA PARA BASICO** clases particulares a dos niños. Se necesita Ref.: Teléfonos 41125-40460 en horario de Oficina (15-18).

## Orquestas

**ORQUESTA ELECTRONICA** "CANO y su COMBO" teléfono 52651 (17-25/81894)

**ATIENDO FIESTAS SOCIALES** teléfono 61060 (19-30/82058).

**ORQUESTA ELECTRONICA "CARAVELL"** teléfono 64206 (18-26/81899)

**LOS "ONIX"** Conjunto ELECTRONICO teléfono 54333-65996 (19-30/82052).

**ORQUESTA "COPACABANA"** Teléfono 65955 (14-18 May/81169).

**ORQUESTA** Electrónica "PENTAGRAMA" teléfono 54668. (15-16-V/80745)

## Tiendas Kioscos

**NECESITO TIENDA** para Librería preferible zona comercial. Referencias teléfono 21227 (16-21/81889)

## Empleados

**SE NECESITA COCINERO** buen sueldo para campamento. Referencias Sargento Tejerina Nº. 1.704 (19-21/82063).

**COCINERA** competente precisamos BUEN SUELDO teléfono 82829 (R)

## Teléfonos

**VENDO** dos líneas telefónicas para su instalación inmediata teléfono 52931 (19/81099).

**TELEFONO PARTICULAR** céntrico VENDO Referencias teléfono 53637 (17-18/81891)

**COMPRAMOS LINEA** telefónica en Calacoto y otra para la ciudad, PAGO AL CONTADO Teléfono 60109 (19/81099).

## Técnicos

**PLOMERO** instalaciones sanitarias. Teléfono 26823 (16-22/81992)

**RELOJERIA "ROLEX"** Calle Cochabamba Nº. 129. Anuncia a su distinguida clientela reparación de toda marca de relojes, nos especializamos en relojes automáticos precios sin competencia, consúltenos sin compromiso, puntualidad y esmero. (18-22/R)

**TECNICO COCINAS** Repara toda marca, teléfono 55499. (10-18/81855)

**PLOMERO** Se hacen instalaciones y reparaciones teléfono 54306 (18-22/ 81900)

**ARREGLO TELEVISORES** Radios a DOMICILIO teléfono 43740 (7-23/81645)

**TECNICO CALEFONES** Instala, repara, teléfono 55449 (10-18/81855)

**ARREGLO TELEVISORES** radios a DOMICILIO teléfono 27801 (7-23/81644)

**PINTOR INTERIORES EXTERIORES** teléfono 21138 (17-21/81890)

**TECNICO LAVADORAS** Repara toda marca, teléfono 55449. (10-18/81855)

**TELEVISORES** Se reparan a domicilio con experiencia en el exterior, Teléfono 64724. (12-22/81868).

## Ropa

**SE VENDE FALDAS**-conjuntos de mujer gamuza, Referencias Francisco de Miranda Nº 2009 esquina Villalobos teléfono 42747 (R).

## Varios

**VENDO CHATARRA** de aluminio Plaza Israel Nº. 50 (19-22/82057).

**VENDO 2** aparadores vitrinas Plaza Israel Nº. 50 (19-22/82057).

**VENDO 2** botellones gas. Plaza Israel Nº (19-22/82057).

**LUBRAVE.**- Yanaco 448.- Necesitamos pitalistas, para p tamos hipotecario joyas (18-19)

**VENDO** tubo de a 10" por 6 de largo P Israel Nº. 50 ( 22/82057).

**TRAMITAMOS** Libr Militares, Pasapor carnet Identidad, Br Profesional. Sagár 173 segundo piso Of "4" (18-21/81898)

## Vehículos

**VENDO TAXI "DO DART"** Teléfono (18-22/82052)

**VENDO VAGON** "Willys" modelo mericano. Refere teléfono 61746 20/81897)

**VENDO MOTO** tunidad vendo YAMAHA mod. 76,1 con 2.000 km. de corrido en $b. 1 Referencias Ca Strongest Nº. 1842 Ruth de Bascopé (R

**LUBRAVE.**- Yana 448.- Venta vehí Volqueta, Camion Automóvil.- Ref léfono 29454.- (18-19

## Tocadiscos TV-Radios

**TELEVISOR VE** telefono 26260 21/82056).

## COCHABAM

**EN COCHABA** vendo o permuto RRENO 432 M2 Av Blanco Galindo p colectivo 10, con te Alto Obrajes. Re cias teléfono (19.22/82060).

**EN COCHABA** Departamento al $us. 300 para En seria 2 1/2 cuadras principal. Ave Heorinas 3568 ó te La Paz 56494 19/81893)

**EN COCHABA** compro terreno Chimba COCHAB Indicar situación y a casilla 1743 C BAMBA (16-18/731

**EN COCHABA VENDO** comple baños Sauna CHABAMBA" má grande, agua frutales, amplio con garaje. Dir Avenida 27 de Agos teléfono 29425 26/81895).

## SANTA CR

**EN SANTA CRUZ DO CASA** sobre A GRIGOTA 15 de por 50 de fondo bitaciones Famili rrazas (26-2/R).

**EN SANTA CRU** alquilan oficina Edificio recién minado, una cuadra Plaza Principal, oficina con baño pr Referencias casilla teléfono 2-1185 22/82657)

**EN SANTA CRUZ** camiones VOLV uno con trueque para trailer, tambi trasmisiones com para F88 y N88 telé 8711 (18-21/82655)

**EN SANTA CRUZ STORE"** escuel adiestramiento canes y venta d chorros- Pastor Al boxer, Doberm Avenida Cañoto (18/82054)

**EN SANTA CRUZ** cesito chalet en co anticrético, 5 mitorios, garaje y d dencias para empl zona residencial, o $b. 300.000.- Ref.- te 2-4539 y 2-8688 casill SANTA CRUZ 26/82656)

## La mendicida

(Viene de la página 3)

El proyecto preparad una comisión altamente ficada de la Univers Católica Boliviana, merec carácter previo ser somet una amplia divulgación mismo tiempo, editar un f debidamente ilustrado, so labor de la indicada com

Estamos en la creenc que las autoridades con con la colaboración de la c danía, para afrontar eficacia y valientement solución del problema mu veces referido, de la mendic y la vagancia callejera en Paz. Las entidades civ culturales, de beneficen artesanales, obreras y las ternidades organizadas y tiguas, están llamadas prestar, junto con la prensa, radioemisoras y televisión, decidida cooperación a e obra tan patriótica y merito

"MONJE CAMPERO Tel. 23333
Matinée, Tanda y Noche ASESINO A PRECIO FIJO. Policíaco NO-DO Español. May. 18 años. Matinée 9.50, Tanda y Noche 11.50.

UNIVERSO Tel. 42660
Matinée, Tanda y Noche LA RECOGIDA (T.P.) Matinée Mezzanine 7.50, Platea 9.50, Tanda y Noche Mezzanine 9.50, Platea 11.50.

6 DE AGOSTO
Matinée Hs. 15.45, Tanda 18.45, Noche 21.45. ROJO PROFUNDO (May. 21 años) Actualidades Mundiales Nº 16. Matinée Platea 7.50, Mezzanine 9.50, Tanda y Noche Platea 9.50, Mezzanine 11.50.

16 DE JULIO Tel. 52119
Matinée, EL JUICIO DE BILLY JACK (May. 14 años). Tanda PROGRAMA PADRES DE FAMILIA. Noche Festival "LLAMA DE PLATA. BARRY LINDON. Matinée 7.50, 9.50, Noche 9.50, 11.50.

TESLA Tel. 53803
Matinée, Tanda y Noche

## HOY TV CINES

VIOLACION (Prohibida menores 21 años). Además Noticiero EL MUNDO AL INSTANTE. Matinée 9.50, 7.50, Tanda y Noche 11.50, 9.50.

PRINCESA Tel. 51821
Matinée, Tanda Noche estreno BELLAS DE NOCHE. (Prohibida menores 21 años). Además el Noticiero EL MUNDO AL INSTANTE. Matinée, Tanda y Noche 7.50, 6.50.

PARIS Tel. 29704
Matinée, Tanda y Noche LA REBELION DE LOS PERROS (18 años) Matinée, Tanda y Noche 7.50.

SCALA Tel. 23535
Matinée, Tanda y Noche R.A.S. (APRENDIENDO A MATAR. May. 18 años. Matinée 7.50, 9.50, Tanda y Noche 9.50, 11.50.

MONUMENTAL ROBY Tel. 62135
Matinée, Tanda y Noche KALIMAN EN EL SINIESTRO MUNDO DE HUMANON (T.P.) Matinée Platea 7.50, Gal. 5.00, Tanda y Noche Platea 9.50, Gal. 5.50.

Música culta en CRISTAL
Hs. 21.30
- Concierto para laud y cuerdas- Vivaldi
- Danzas de "Gloriana" Britten
- Concierto para piano y Orq. en Sol Mayor, Op. 92 Schumann
- Sinfonía Nº 3 "Kiscocesa" Mendelssohn.

Venga al mundo de Marlboro

16.30 Pájaro loco
16.55 Teleclases
17.55 El festival de Loopy
18.20 Nuestro mundo
18.35 Sendas del Oeste
19.00 Adelanto informativo
19.10 Prisma
19.30 Treinta minutos contigo
10.50 Los de Salta
20.25 Telenoticioso Boliviano.
21.05 Un país un mañana
21.15 Telenovela "La Caldera del Diablo"
22.10 Opinión (drogas)
23.15 Get Chirstie Love
24.05 Síntesis Informativa
24.15 Cierre emisión.

MURILLO Tel. 524
Matinée estreno doble L BANDA DE LOS PERRO ASALTANTES y SOLAMENT ELLA. 14 años. Tanda y Noc estreno doble LOS HOMBRE DEL KLAN y LA BANDA D LOS PERROS ASALTANTE May. 21 años. Matinée 5.50 4.00, Tanda y Noche 6.00, 4.5

AVENIDA
Matinée Tanda y Noche AMIGOS Y AMANTES Censu 18 años. Matinée 7.50, 9.5 Tanda y Noche 9.50, 11.50.

BOLIVAR
Matinée, Tanda y Noche AVENTURAS DE UNA CAMA Censura 21 años. Matinée 7.5 Tanda y Noche 7.50.

TEATRO MUNICIPAL
Tanda y Noche, sigue el éxito d la obra de carácter histórico social con Melgarejo VIV BELZU.

VARIEDADES Tel. 2407
Matinée doble UN HOMBR PARA RESPETAR y KU FU DE SICILIA CON FUROR Tanda doble UN HOMBR PARA RESPETAR y RIO D LA MUERTE, RIO DEL AMO (21 años). Noche RIO DE L MUERTE, RIO DEL AMO (Censura 21 años). y CORTOS Matinée 5.50, 4.00, Tanda Noche 6.00, 4.50.

NOBEL
Matinée EL HOMBRE COBRA y DUELO DE TITANES. Tanda y Noche DOCTOR ZHIVAGO Matinée, Tanda y Noche 8.50

EBRO
Matinée y Tanda dobles HOMBRES AL AMANECER y EL TEMERARIO IVES. Noche EL TEMERARIO IVES Matinée 5.50, 4.00, Tanda y Noche 6.50, 5.00


ATENCION SANTA CRUZ DE LA SIERRA

CLAUDIO GARCIA SATUR (Rolando Rivas) ES SUEÑO Y ENVIDIA DE MUCHOS EN:

EL SOLTERO

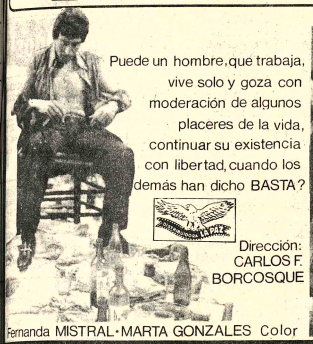

Puede un hombre, que trabaja, vive solo y goza con moderación de algunos placeres de la vida, continuar su existencia con libertad, cuando los demás han dicho BASTA?

Dirección: CARLOS F. BORCOSQUE

Fernanda MISTRAL - MARTA GONZALES Color

Próximo fabuloso estreno Cine PALACE



HOY CINE TESLA

LA UNICA QUE LE BRINDA COMODIDAD Y CALEFACCION

¡TERCERA SEMANA DE EXITO!

Un lapiz labial
Un rifle...
Detrás de ambos
la misma mujer!!

PROHIBIDA PARA MENORES DE 21 AÑOS

DINO DE LAURENTIIS Presenta

VIOLACION

Lipstick

Con la presentación de MARIAGE HEMINGWAY CHRIS SARANDON PERRY KING y ANNE BANCROFT Música de MICHEL POLNAREFF TECHNICOLOR

Dirigida por LAMONT JOHNSON Guión de DAVID RAYFIEL

Paimex



CINEMA SERVICE TELF. 25941
PRESENTA:

Nuevas y emocionantes hazañas del héroe legendario

TODO PUBLICO

LEX BARKER

ROBIN HOOD CONTRA LOS PIRATAS

ATENCION * SANTA CRUZ

Colores Jakie LUNE

HOY GRAN ESTRENO CINE SANTA CRUZ



HOY Cine MURILLO GRANDIOSO PROGRAMA DOBLE

¡EL MUNDO ENTERO APLAUDIO SUS ELECTRIZANTES Y SOBRECOGEDORAS ESCENAS...!

Eastmancolor

6 FEROCES PERROS DOBERMAN ENTRENADOS PARA ROBAR...!

¡TEMIBLES...! ¡SILENCIOSOS...! ¡VELOCES...! ¡MORTIFEROS...! ¡INFALIBLES...! ¡INCREIBLES...!

LA BANDA DE LOS PERROS ASALTANTES

ASTRO

Byron MABE / dal REED

¡UNA PELICULA INTENSA, UNICA Y TREMENDAMENTE EMOCIONANTE!

OTRO SENSACIONAL IMPACTO DE INCOFISA

MATINEE ESTRENO DOBLE "SOLAMENTE ELLA" y LA BANDA DE LOS PERROS ASALTANTES

TANDA Y NOCHE ESTRENO DOBLE, 21 AÑOS

LOS HOMBRES DEL KLAN y LA BANDA DE LOS PERROS ASALTANTES



¡SUPERANDO EL EXTRAORDINARIO EXITO DE "CRIMEN EN EL EXPRESO DE ORIENTE" LLEGA AHORA LA MUNDIALMENTE FAMOSA OBRA DE AGATHA CHRISTIE "DIEZ CONDENADOS A MUERTE", EN UNA SOBERBIA REALIZACION CINEMATOGRAFICA!!

LA OBRA MAESTRA DE AGATHA CHRISTIE

ERAN DIEZ INDIECITOS

"DIEZ CONDENADOS A MUERTE"

IMPRESIONANTE REPARTO ESTELAR!

Es Otro Sensacional Impacto de "Incofisa"



DEBIO SER PREMIADA EN CANNES, PERO NO PUDIERON HACERLO ¿POR QUE?

Veala y hallará la respuesta.

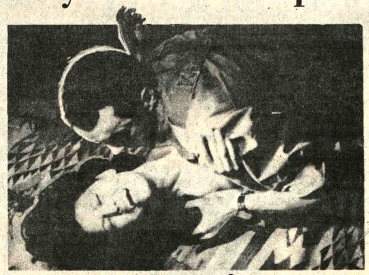

R·A·S

APRENDIENDO A MATAR

Supera a "Z" y "ESTADO de SITIO" en dramatismo, violencia y denuncia

HOY: 3ª. semana de extraordinarios éxitos en el Cine "SCALA"

Censura: Prohibida menores 18 años,

Es otro sensacional impacto de "INCOFISA LTDA"

HOY y MAÑANA en MATINEE vuelve el EXITO de Palito Ortega "DOS LOCOS EN EL AIRE"



Festival

"LLAMA de PLATA"

HOY en NOCHE Horas 21.30:-

"BARRY LYNDON"

Director: Stanley Kubrik
Intérpretes: Ryan O'Neal, Marisa Berenson
Distribuidora: Disas Ltda.

FESTIVAL "LLAMA DE PLATA" JUEVES

CINE "16 DE JULIO"



¡¡El corazón los unía, pero él príncipe, ella plebeya, convierte en drama la más bella historia de amor !!

* MICHAEL YORK
* HIDEME AOKI

Un film de LEWIS GILBERT

7 NOCHES EN JAPON

Eastmancolor - Mayores de 14 años

Próximo Estreno Cine 6 DE AGOSTO

ANDINA



Tercera Semana Triunfal

¡¡LA PELICULA QUE CONVULSIONA A TODA LA CIUDAD !!

DONDE HAY PODER NO PUEDE EXISTIR AMOR!!

...Y DONDE HAY AMOR NO ES NECESARIO EL PODER!!

Un film de T.C.Frank

EL JUICIO DE BILLY JACK

con: Delores TAYLOR - Tom LAUGHLIN - may. 14 años color

SOLO EN MATINEE Y TANDA CINE 16 DE JULIO

En Noche "FESTIVAL LLAMA DE PLATA"

# Incendio de grandes proporciones...

(Viene de la página 1)

Prado, así mientras dos se abastecían, los otros dos trabajaban en la lucha contra las llamas. En un momento, cuando se trataba de derribar parte de los muros del edificio en llamas, los bomberos tuvieron que apelar a sus escaleras y empujar con ellas las partes más débiles, pues no tenían una viga suficientemente fuerte y pesada para hacer ese trabajo. Cientos de personas observaban, entre curiosas y atónicas, el desastre; una cantidad igual de soldados y policías trataban de acordonar la zona, pero el único elemento difícilmente disponible para combatir el fuego -el agua- apenas si lograba evitar que las llamas se extendieran más allá de los aproximadamente 2.000 metros que ocupaban las instalaciones de "Silesia".

**CORDON POLICIAL**

Un amplio cordón de elementos combinados de la policía y la policía militar, acordonaron la zona siniestrada para evitar robos e impedir que los curiosos se aproximaran a la fábrica incendiada.

Un oficial de la policía dijo que alrededor de 3.000 hombres fueron movilizados anoche para luchar contra el fuego, entre quienes intentaban controlarlo y los que cuidaban las propiedades circundantes a la fábrica.

Después de las 23.00 horas, la policía consiguió coordinar las operaciones, sobre todo de los carros cisternas, dos del cuerpo de bomberos y dos de AASANA.

Las operaciones se vieron dificultadas por las obras de construcción de la autopista que impidieron, a la altura del comienzo de la Av. Vásquez, un rápido desplazamiento de los vehículos que trabajaban en la emergencia.

**DOLOR**

Innumerables escenas de pánico se registraban esta madrugada en los alrededores del siniestro: Niños aterrorizados, mujeres que lloraban por el peligro de perder sus viviendas y desesperados padres de familia que intentaban colaborar para controlar las llamas.

La magnitud del siniestro, pocas veces visto en La Paz, ocasionó situaciones de confusión, sobre todo después de que una de las paredes de la fábrica "Silesia" se vino abajo, hacia las 23.30. El vecindario que trabajaba en las labores de evacuación huyó desesperadamente; hubo algunas personas que se desmayaron y otras que sufrieron crisis nerviosas. Estos casos tuvieron que ser atendidos urgentemente.

**SEGURO**

Pablo Dornberg, alto funcionario de la compañía de seguros "Credinform", informó anoche a PRESENCIA que parte de las maquinarias de la industria afectada está asegurada, pero que las que recientemente adquirió la fábrica aún no habían sido cubiertas contra los riesgos.

El agente de seguros dijo no conocer el monto del seguro, pero anunció que hoy podría facilitar datos precisos sobre el particular.

Las instalaciones de "Silesia", según datos conseguidos anoche, estaban valoradas en un millón de dólares.

Una cuantificación precisa no se pudo conseguir.

Hasta el cierre de ésta edición, las 03.00 de esta madrugada, la lucha contra las llamas continuaba y se creía que el fuego iba a mantenerse por varias horas.

La fábrica se encontraba en plena producción, en el turno correspondiente al horario de 15 a 23 horas.

El incendio puso en riesgo constante a toda la zona de Pura Pura. A las 11:20 horas se desplomó parte de la pared de la fachada principal de la fábrica y las llamas empezaron a expandirse hacia los depósitos de La Papelera que, de haber sido alcanzados por el fuego, habrían dado lugar a un desastre mucho mayor.

Tuvo que intervenir, además, el personal de la Compañía Boliviana de Electricidad, para cortar los cables de alta tensión, cuyos postes habían empezado a arder.

Los efectivos combinados de bomberos, policías y del Ejército, ante la imposibilidad de amagar el incendio trataron de disparar cargas de bazuca contra las paredes de la fábrica para dominar el incendio "por sofocación".

Esta idea, luego de varias consultas, no prosperó porque ello habría permitido extender más el incendio en toda la zona fabril. En las calles adyacentes se encuentran instaladas las plantas industriales Liquid Carbonic, con material altamente inflamable y explosivo; una fábrica de tapacoronas, que tenía en sus depósitos alrededor de 70 barriles de combustible; la Molinera, el establecimiento industrial La Princesa.

Comprendiendo esta situación, el cuerpo de bomberos decidió retirar de los depósitos de La Papelera toda la mercadería existente, PVC (cloruro de polivinilo), material plástico altamente inflamable.

**DUEÑO DE LA FABRICA**

El propietario Max Salzman de 58 años, 30 de los cuales ha transcurrido en Bolivia, observó hasta el amanecer cómo el fuego consumía el fruto de su trabajo. Al mediodía había dejado la fábrica funcionando normalmente, al comenzar el segundo de sus tres turnos que ocupa a 500 trabajadores.

Poco después de las nueve de la noche estaba en su casa mirando la televisión, cuando el "flash" noticioso sobre el incendio le hizo saber que su fábrica se quemaba. Vestido con un sacón de pana negra, sombrero gris, camisa azul a rayas y sin corbata, se precipitó hasta la zona del desastre. "Si, estaba asegurada" (la fábrica), dijo. Nerviosamente sacudía los pies, se frotaba las manos y respondía con monosílabos a las preguntas que algunos periodistas le hicieron.

Hasta el cierre de este periódico, el incendio continuaba y la mayor esperanza de extinguirlo radicaba en que las llamas pudieran consumir toda la materia prima acumulada por la fábrica.

## Policía de Guatemala apresó a falsificadores de dinero

GUATEMALA, 18 (LATIN).- Moneda guatemalteca falsa, por valor de aproximadamente dos millones de quetzales (dos millones de dólares) fue puesta en circulación por una banda de falsificadores sudamericanos, dijeron fuentes policiales.

La policía capturó a tres ciudadanos colombianos, Luis Felipe Diaz Paez, Samuel Becerra Cifuentes y Santiago José Mendoza Molina, a quienes se confiscó una elevada suma de dinero falsificado.

Los billetes incautados de las denominaciones de 10, 50 y 100 quetzales (igual al dólar), sin embargo, no constituyen sino una mínima parte de la cuantiosa falificación, agregaron las fuentes.


## Nuevo vigor para Hombres

Hombres preocupados por conservarse jovenes y retardar su vejez, han encontrado en las grageas OPOVITAM su gran remedio para mantener o mejorar su VIGOR SEXUAL y para seguir virilmente activos como en años atrás. OPOVITAM es muy eficaz en casos de DEBILIDAD SEXUAL, DECAIMIENTO GENERAL, FALTA DE MEMORIA, Y CANSANCIO MENTAL. Vuelva a sentirse joven y animoso como antes . . . Refuerce su Vigor Varonil . . . Pida en Farmacias

**OPOVITAM**
PARA HOMBRES
(FABRICADO EN ESTADOS UNIDOS)
0-88


## Carta Abierta

La Paz, 18 de mayo de 1977

Al señor
Ing. Rolando Prada
Gerente General de Y.P.F.B.
Presente.-

Señor Gerente:

Ante el clamoroso pedido de nuestras bases nos vemos obligados a dirigirle la presente carta abierta denunciando ante su autoridad y para conocimiento de la opinión pública, sobre la pésima atención que se hace en el suministro de carburantes en los surtidores de Villa Fátima, perjudicando en gran manera a los transportistas de Yungas que en esta época de carga tienen que hacer cola sometiéndose a la real voluntad de quienes atienden esos surtidores que parecen desconocer el acelerado ritmo de progreso que vive el país y que el factor tiempo es oro. De no corregirse la negligencia de los vendedores consecionarios de esos surtidores, los trasnportistas del Sector Yungas, recurriremos a un paro de labores en protesta por la deficiente atención denunciada.

Con este ingrato motivo, y esperando su última sobre el particular, le saludamos atentamente.

POR EL "SINDICATO DE VOLANTES A YUNGAS"

Guillermo Rodríguez
Coordinador Laboral
Sindicato de Volantes
a Yungas

Amador Inda C.
Coordinador Laboral
Sindicato de Volantes
a Yungas

( Sello: Sindicato de Volantes a Yungas—Coordinación Laboral.
La Paz Bolivia-

## VIII Congreso Nacional de Profesionales

## A Los Profesionales de Bolivia

LA CONFEDERACION NACIONAL DE PROFESIONALES DE BOLIVIA, se permite invitar a todos los Colegios, Organizaciones y Entidades de Profesionales, así como a las Federaciones del interior de la República a ella afiliadas; y en general a todos los profesionales del país; a las deliberaciones del VIII Congreso Nacional de Profesionales de Bolivia que se realizará en esta ciudad, entre los días 20, 21 y 22 de Mayo próximos, en el Colegio de Bioquímica y Farmacia (Av. 20 de Octubre N°. 2015. Registro e Inscripción de delegados a partir de Hrs. 9.00 a.m. del día viernes 20 del presente.

Asimismo, invita a todos los profesionales de esta ciudad, a la PEÑA FOLKLORICA DEL PROFESIONAL que se realizará el día de hoy jueves a Hrs. 20.30 en los salones del Club "EL INTERNACIONAL" (Ayacucho-Camacho). Ticket de ingreso $b. 30.- Ref. Telf. 25644.

CONSEJO EJECUTIVO NACIONAL


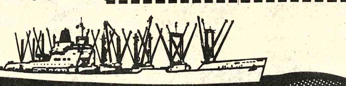

**Prudential Lines Inc.**
*La tradición de más de un siglo al servicio de las Américas*

SERVICIO DESDE LA COSTA ATLANTICA DE EE.UU. Y PANAMA

| VAPOR | SALIDAS DESDE | | | | LLEGADAS A | |
|---|---|---|---|---|---|---|
| | NUEVA YORK | FILADELFIA/ BALTIMORE | CHARLESTON/ MIAMI | CRISTOBAL/ BALBOA | ARICA | ANTOFAGA |
| SANTA LUCIA V-83 | Mayo 20 | Mayo 21/22 | Mayo 23/24 | Mayo 30/31 | Junio 9 | Junio 1 |
| SANTA CRUZ V-89 | Junio 3 | Junio 4/5 | Junio 6/7 | Junio 13/14 | Junio 23 | Junio 2 |
| SANTA ELENA V-79 | Junio 17 | Junio 18/19 | Junio 20/21 | Junio 27/28 | Julio 7 | Julio 8 |

SERVICIO HACIA LA COSTA ATLANTICA DE EE.UU.

| VAPOR | SALIDAS DESDE | | LLEGADAS A | | |
|---|---|---|---|---|---|
| | ARICA | ANTOFAGASTA | BALTIMORE | FILADELFIA | NUEVA YO |
| SANTA BARBARA V-67 | Mayo 29 | Mayo 31 | Junio 26 | Junio 25 | Junio 20 |
| SANTA LUCIA V-83 | Junio 9 | Junio 10 | Julio 6 | Julio 5 | Junio 30 |
| SANTA CRUZ V-89 | Junio 23 | Junio 24 | Julio 21 | Julio 20 | Julio 15 |

LA PAZ
Edif. Libertad
Jenaro Sanjines esq. Potosí
Local 1, Tel: 54517

COTRANS
COMPAÑIA DE REPRESENTACIONES DE TRANSPORTES LTDA.

SANTA CRUZ
Representante: INTERMA
René Moreno 268 Tel: 242



Esto es LIQUIDAR A TODO DAR

y le damos PRECIOS de ventaja

ejemplos de hoy

Artículos de Cocina Fairgrove, descuento 15 %
Articulos de Cocina Ecko, descuento 10 %
Cristalería Luminac Francesa, descuento 10 %
Brochas de Afeitar al increíble Precio de 22 y 28 $b/u
Juguetes en general, descuento 10 %
Pelotas de goma, descuento 10 %
POR MAYOR DESCUENTOS ADICIONALES

LA PREDILECTA
Potosí 1000 - Tel. 27153



EL ESTADO DE FLORIDA
DPTO. DE COMERCIO

Tiene el agrado de anunciar la visita a BOLIVIA de sus principales firmas asociadas.

DRAGO SCHOOL EQUIPMENT AND SUPPLY.
Material educativo, equipos para escuelas y colegios.

AUTO DIESEL EXPORTERS.
Equipos nuevos y de uso y partes de respuesto; dozers, loaders, camiones "Mack", compactas, raspadoras y todo tipo de trailers.

ATLANTIC APPRISAL.
Consultoría sobre financiamientos y estudios de factibilidad.

LAUREL EQUIPMENT Co. of Fla., Inc.
Equipos usado y partes de respuesto; dozers, loaders, niveladoras, compactas, backhoes y camiones de 35 toneladas.

LINDER INDUSTRIAL MACHINERY Co
Equipos nuevos y de uso y partes de respuesto; backhoes, dozers, gruas raspadoras, gavetas, loaders, niveladoras y compactas.

PELTZ BROTHERS I.N.C.
Carros de empuje, material y equipo ferroviario y equipo marino.

M&W PUMP WORKS, Inc.
Sistemas de bombeo de agua alto volumen para agricultura, estanques de pescaderías, estaciones de control para sistemas de drenaje.

SULLIAR De LATINOAMERICA CORP.
Compresores de aire rotativos y equipos para la minería.

SCIENTIFIC PRODUCTS.
Equipos e implementos para laboratorios clínicos, industriales, educacionales y de investigación.

Para concertar una entrevista con las firmas que sean de su mayor interés, llamar a Delia Saucedo, al teléfono 50 343 de hrs. 14.00 a 18.00

Visítenos sin compromiso
Del 30 al 31 de Mayo
Hotel "SHERATON"



Anunciamos al público de Bolivia que las firmas:

Gran Pasaje Y ANTELCO

son las únicas distribuidoras oficiales en el país de los afamados productos

RCA

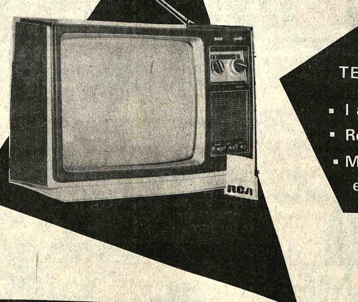

TELEVISORES RCA
- 1 año de garantía
- Repuestos genuinos
- Mantenimiento garantizado en forma permanente.

Gran Pasaje
El Prado 1660 La Paz
Arenales 45 Sta. Cruz

ANTELCO
21 de mayo 139
SANTA CRUZ

## Concurso cinematográfico

# "Cóndor de Plata"

Escribe Luis Espinal

Se ha realizado el Primer Concurso Cinematográfico "Cóndor de Plata", patrocinado por el Centro de Orientación Cinematográfica. En este festival de cine amateur, paralelo al Festival de La Llama de Plata, han presentado al público ocho cortometrajes en formato Super 8.

Estos ocho cortos se pueden clasificar en tres grupos:

1) Tema de iluminismo, yoga, gnosis, teosofía, o como se quiera llamar, representado por cuatro películas: LOS BUSCADORES de Waldo Lizón T. y LA DANZA del mismo autor; PROFETA ERRANTE de Diego Torrez Peñaloza, y de este mismo director también UMBRAL.

2) Temática sicológica, intimista y proyectiva; presenta dos films: EL MUÑECO de Marcelo Sánchez de Lozada, y HOY EL VAMPIRO DE MI CORAZON de Carlos D. Mesa Gisbert y Leonardo García Pabón.

3) Tema social, con otros dos films: EL PISO 24 de Pedro Susz K. y 24 HORAS DE UNA VIDA de Nelly Goitia Aramayo de Salas.

Domina en el concurso el tono amateur, ya que precisamente de esto se trata: no obstante, han llamado la atención del jurado seleccionador dos aspectos algo inesperados. Primero, la abundancia de temas intelectualistas o alejados de nuestra realidad nacional concreta: y en segundo lugar, la evidente debilidad lingüística (no técnica) de varios de los films.

Sin embargo, es de notar la capacidad que se ha mostrado entre nuestros jóvenes de plantear cinematográficamente temas nada fáciles, y apartándose más bien de una narración de simples acciones externas, mucho más asequible.

Por los problemas apuntados más arriba, el jurado ha declarado desierto el primer premio. En cambio ha doblado el segundo premio, concediéndolo igualitariamente a UMBRAL de Diego Torres Peñaloza y a EL MUÑECO de Marcelo Sánchez de Lozada. UMBRAL es una película que posee un lenguaje suficientemente maduro y coherente; narra su tema de búsqueda sin digresiones y aprovechando eficazmente unos medios formales sobrios, entre los que destaca el uso de la plástica fotográfica en blanco y negro. EL MUÑECO es una película con un guión bien dosificado, un constante equilibrio expresivo y utilización del ambiente para expresar la subjetividad. Su narración es atinada, aunque desmerezca un poco en la parte final del film.

El tercer premio se ha asignado a 24 HORAS DE UNA VIDA porque, a pesar de emplear, un lenguaje cinematográfico ingenuo, se ha dado al film una dimensión documental y comunicativa de nuestra realidad, utilizando el cine como instrumento de trabajo, y lejos de todo juego formal.

Finalmente ha merecido una mención especial EL PISO 24, por el rigor del guión, la interpretación, y la fuerza de las escenas de la ciudad vacía.

Todos los films poseían escenas de valor, aunque a veces perdidas dentro de un conjunto menos coherente por el tema o la lingüística icónica. Por ello el saldo del presente concurso de cortometrajes en Super 8 es claramente positivo. Se espera que en próximos años aumente la participación de concursantes, sobre todo del interior del País.

Para hacer un poco de autocrítica, este Primer Concurso de cine amateur nos hace caer en la cuenta de algunas lagunas en la labor de los que estamos relacionados con las actividades de los cineclubes y cursillos de cine. Parece que hemos insistido más en el aspecto crítico y temático del cine que en los aspectos lingüísticos creativos, a juzgar por las muestras presentadas. Bastantes de las películas presentan soluciones imaginativas y verdaderamente creativas; en cambio tienen defectos gramaticales y sintácticos obvios y fáciles de corregir: planos gratuitos, montaje incorrecto, faltas de ritmo, ideas insuficientemente traducidas en imágenes plásticas lo que implica o un recurso didascálico al comentario verbal (24 HORAS DE UNA VIDA) o caer en el hermetismo (LA DANZA). Esta inmadurez lingüística alternaba las soluciones preciosistas con tomas superfluas o incorrectas. Esto nos hace caer en la cuenta, una vez más, de la urgencia en crear un taller de cine para proporcionar mejor a los nuevos cineastas cierta experiencia lingüística y técnica cinematográfica.

La preferencia por cierto intelectualismo temático y musical en la mayoría de los films presentados puede ser un test proyectivo de los gustos grupo social al que pertenecen los jóvenes directores, e indicar cómo el cine (como creación) no es aún accesible a otros grupos.

A pesar de su sinceridad, todo lo dicho anteriormente quiere ser sólo una crítica constructiva. El cine se aprende fundamentalmente haciéndolo. Los errores hay que cometerlos alguna vez, cuanto antes sea, mejor. Como muestra de aprecio hacia estos cineastas que Bolivia necesita para el futuro, ofrecemos cualquier consejo o análisis más pormenorizado de alguna de las obras presentadas.

El cine, como medio de expresión, no es el monopolio de nadie; por esto nos alegra la extensión de este medio de comunicación social.

Dirección General de Telecomunicaciones

Segunda convocatoria

Habiendo declarado la H. Junta de Almonedas, desierta la primera Convocatoria por insuficiencia de proponentes, se invita a las empresas importadoras de vehículos a presentar propuestas para la provisión de :

1.-Camioneta doble cabina, doble tracción, de 2 1/2 toneladas, modelo 1977.

2.-Camioneta pick-up, doble tracción, de 2 1/2 toneladas, modelo 1977.

con destino a la Dirección General de Telecomunicaciones. Los interesados pueden obtener el Pliego de Especificaciones en sus oficinas de calle Mercado Nº 1115, Edificio "Guerrero" 5to. Piso.

Las propuestas deberán ser presentadas con los recaudos de ley y boleta de garantía de seriedad de la propuesta, en sobre cerrado, hasta Hs. 16 p.m. del día Lunes 30 del presente mes.

La Paz, mayo 18 de 1977.

El Instituto Suizo de Sueroterapia y Vacunación BERNA se complace en comunicar al honorable cuerpo médico que dispone nuevamente en todas las farmacias del país

BUCCALINA BERNA

(Vacuna para la profilaxis oral de las complicaciones gripales bacterianas) en frascos de UNA dosis inmunizante completa por la vía ORAL.

¡SUPERANDO EL EXTRAORDINARIO SUCESO DE "CRIMEN EN EL EXPRESO DE ORIENTE" LLEGA AHORA LA MUNDIALMENTE FAMOSA OBRA DE AGATHA CHRISTIE "DIEZ CONDENADOS A MUERTE", EN UNA SOBERBIA REALIZACION CINEMATOGRAFICA!!

LA OBRA MAESTRA DE AGATHA CHRISTIE

ERAN DIEZ INDIECITOS

(DIEZ CONDENADOS A MUERTE)

¡IMPRESIONANTE REPARTO ESTELAR! OTRO SENSACIONAL IMPACTO DE INCOFISA

PROHIBIDA PARA MENORES DE 14 AÑOS

Es Otro Sensacional Impacto de "Incofisa"

COMUNICADO

Se comunica que, en vista de la trascendencia y significación que tendrá el vigésimo Congreso de la Confederación de Organizaciones Turísticas de América Latina (COTAL), dicha organización otorgará credenciales especiales a los periodistas encargados de la cobertura de las informaciones relacionadas con el desarrollo del mencionado evento internacional, previa la aquiescencia del Círculo de Prensa Turística Boliviana.

Para el efecto, las solicitudes de los medios que cuentan con servicios informativos deben dirigirse al Círculo de Prensa Turística Boliviana, calle Comercio 1048 - Teléfono 23395, durante los días jueves 19 y viernes 20 en horario de oficina.

La Paz, 18 de Mayo de 1977

RR.PP. Y PRENSA MICT

mackintosh's tan dulce como mamá!

chocolates superfinos en cajas de lujo!

VENTAS EN TODO EL PAIS GRACE

LA PAZ: Mercado 1085

AVILA PUBLICIDAD

mamá eligiría su regalo en "EL LOUVRE"

SABANAS Y COLCHAS

AGÜITA CALIENTE

CALENTADOR DE DUCHA

•Fabricación Boliviana
•Inoxidable
•Para 110 y 220 voltios
•Garantia y repuestos
•Duración 10 años
•Graduación exacta de la temperatura

Rayo Flotante

Fábrica y Distribución
Junín 835 Teléfono 23310 La Paz

Alamo

Recuerdas cuando los relojes hacían tic-tac?

CITIZEN HIZO POSIBLE LO IMPOSIBLE...

SILENCIOSOS !!

RELOJ DE CUARZO MULTIFUNCIONAL

INDICADOR DE PILA

HORA SIMULTANEA DE DOS PAISES DIFERENTES

DURACION DE LA PILA: 2 AÑOS

CRONOMETRO AL 1º Y 2º A 1/10 DE SEG.

DIA FECHA MES AÑO HORA MINUTOS SEGUNDOS AM - PM LUZ

59 1033

60 0539

NO HABIA UN RELOJ DE CUARZO PARA MUJER CITIZEN LO HIZO!

HORA MINUTOS SEGUNDOS

60-9013

ESFERA DE SOLO 2 CM.

• PRECISION INCOMPARABLE
• GRAN SEGURIDAD ELECTRONICA
• FACIL CAMBIO DE DIA Y FECHA
• UN AÑO DE MARCHA SIN TOCARLE
• CONMUTADOR PARA AHORRAR BATERIA

LAS MEJORES RELOJERIAS Y TIENDAS DEL RAMO LOS TIENEN

para evitar falsificaciones EXIJA la libreta de garantía

¡ como siempre !

HANSA

se identifica con el día de la madre

ofreciendo

fabulosos y prácticos regalos al alcance de todo bolsillo

desde $bs.127,50 (precio al contado incluidos impuestos)

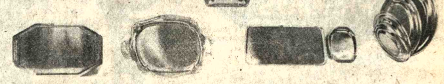

Bandejas y fuentes de acero inoxidable.

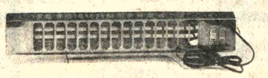

Estufa a cuarzo "Axel"

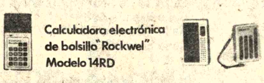

Calculadora electrónica de bolsillo "Rockwel" Modelo 14RD

Radio de bolsillo "Sonny"

Oferta limitada

Piense en el 27 de mayo
Piense en HANSA

HANSA Ltda. La firma boliviana de su confianza con 70 años al servicio del país

DEPARTAMENTO MERCADERIAS TEL. 50878 Yanacocha esq. Mercado

Sucursales: COCHABAMBA-ORURO-POTOSI-SANTA CRUZ-SUCRE-CAMIRI-TARIJA-ATOCHA-TUPIZA-VILLAZON-TRINIDAD

# Despojaron de su título al británico J. Conteh

LONDRES, 18 (LATIN-REUTER).- El púgil británico John Conteh, despojado hoy de su título de campeón mediopesado por el Consejo Mundial de Boxeo (CMB) por negarse a defenderlo el sábado próximo ante el argentino Miguel Angel Cuello, declaró desafiante al conocer la decisión: "Todavía soy el campeón".

El boxeador de 25 años declaró a la prensa tras la sanción del consejo: "No importa lo que cualquiera se arrogue después de esto. Todavía soy el campeón, el hombre que ganó el título y a quien la gente viene a ver".

La decisión de Conteh de no viajar a Montecarlo para medirse con el aspirante argentino fue adoptada por cuestiones de principios -dijo- en el marco de la prolongada disputa que mantiene con dirigentes del boxeo británico.

El espigado pugil de color, de 25 años, nacido en Liverpool y único campeón mundial que Gran Bretaña tenía hasta ahora, conquistó el cetro vacante en 1974 al derrotar al argentino Jorge Victor Ahumada. Lo defendió en tres oportunidades ante los estadounidenses Lonnie Bennett, Alvaro López y Len Hutchins.

Conteh inició su batalla contra la junta de control del boxeo británico en 1975, cuando ganó en los tribunales el derecho de despedir a su apoderado George Francis, el hombre que lo ayudó a convertirse en campeón mundial.

# Monzón declaró que se retirará como invicto

## Tras derrotar a Rodrigo Valdéz

SANTIAGO, CHILE, 18 (LATIN) - El boxeador argentino Carlos Monzón, campeón mundial de los pesos medianos, declaró que en julio abandonará el pugilismo retirándose invicto, "luego de derrotar al colombiano Rodrigo Valdez en Montecarlo", y se dedicará exclusivamente al cine, según una entrevista que concedió a la revista chilena "Estadio".

Monzón, que formuló sus declaraciones en el gimnasio de la Federación Argentina de Box, en Buenos Aires, manifestó que esa pelea "será la última de mi vida. El colombiano no paró hasta conseguir esta revancha y le voy a dar el gusto. Claro que me voy a retirar con la corona", dijo el pugilista.

"El título lo voy a guardar en una vitrina, como si fuera una pieza de museo. No piense que soy un fanfarrón: Creo que los hechos me dan derecho a hablar como lo hago. Desde que le quité la corona a Benvenutti, cumplí en el ring todo lo que prometí, del mismo modo que voy a terminar cumpliendo en Montecarlo", afirmó en el reportaje publicado hoy.

Monzón admitió que la primera pelea con Valdez le resultó difícil, "pero ahora no sólo me siento y estoy mejor que nunca, sino que no he desperdiciado el tiempo. A mí no me regalaron el campeonato. Al contrario, una vez me lo quitaron, o para decirlo de una vez, me robaron la mitad de él, hasta que derroté al colombiano, demostrando que yo era el único e indiscutido campeón del mundo".

Según el pugilista argentino, no tiene en su categoría a nadie que se le compare. La nota de "Estadio" transcribió esta frase textual, dicha a su corresponsal en Buenos Aires: "¿Se ha dado cuenta que yo y Muhammad Alí somos los más grandes campeones de este tiempo...? En serio, no hay ninguna exageración en lo que digo", afirmó Monzón.

Sostuvo que a la pelea con Valdez, "voy a llegar a diez puntos, con todo. Creo que soy un boxeador afortunado, porque no tengo que luchar con la balanza. Ahora mismo estoy apenas con dos kilos arriba a pesar de que me mantuve nueves meses inactivo. Lo principal es que entre en clima y de aquí en más no me perdonaré ninguna. Que Valdez no se haga ilusiones, porque no pienso darle ninguna ventaja".

Monsón anunció que viajará a Europa, para estar junto a su compatriota Miguel Angel Cuello (santafesino como él) cuando el 21 de mayo "enfrente a John Conteh en Montecarlo por la corona mundial de los medio pesados". Según Monzón, Cuello derrotará al boxeador británico y se consagrará monarca de la categoría. Obviamente, las declaraciones de Monzón fueron formuladas antes de conocerse hoy la negativa de Conteh a combatir con Cuello.

"Con esa alegría grandota metida en toda la piel me iré volando a Cannes, donde esa misma noche en el famoso festival de cine de esa ciudad, van a presentar mi película, la segunda que hice en Italia", manifestó el pugilista argentino.

Monzón anunció que luego volverá a Argentina a continuar su entrenamiento, y dijo que una vez que deje el boxeo, se dedicará de lleno al cine.

NACIONAL DE VOLIBOL.- Escena del partido que jugaron anoche los sextetos de JEC de Cochabamba y Dinamo de Sucre, por el torneo nacional de clubs campeones de volibol para la categoría damas.

# Internacional quedó clasificado en Copa

- BUENOS AIRES, MAYO 18 Urgente (AFP).- El campeón brasileño de fútbol, Internacional de Porto Alegre, quedó clasificado hoy para las semifinales de la Copa Libertadores de América 1977.

El Presidente de la Confederación Sudamericana de Fútbol (CSF) el peruano Teófilo Salinas Fuller, anunció aquí que el organismo continental desestimó la protesta presentada por el vicecampeón brasileño, Corinthians, por supuesta mala inclusión del jugador Batista, en el equipo de Internacional, en partida revancha entre ambos equipos brasileños, por el grupo tres de la Copa Libertadores.

En ese partido jugado el cinco de mayo pasado, el Internacional había derrotado al corinthians por un gol a cero.

El dirigente peruano hizo el anuncio luego de reunirse durante tres horas en un hotel de Buenos Aires, con el argentino Santiago Leyden y el uruguayo Ernesto Rocca Couture, vicepresidente y tesorero, respectivamente de la Confederación Sudamericana de Fútbol.


UN TESORO DE PRECISION PARA MAMA

SEIKO

Ventas en Cochabamba: Relojeria "CITY" Calle Bolivar

Sea Chofer Profesional

El curso comienza el 6 DE JUNIO Inscripciones abiertas.

Academia "Indianápolis"

Avenida Mariscal Santa Cruz esquina Yanacocha y calle Sucre 1055 esquina Junin.


## Asociación de Fútbol de La Paz

### Comité Provincial Campeonato Interprovincial de Fútbol

Con carácter de urgencia se cita a los representantes de las Provincias cuyos nombres figuran al pié, a la reunión que tendrá lugar el día LUNES 23 del mes que corre a horas 18,30 en la sede social de la Asociación (Juan de la Riva 1428), en cuya oportunidad se aprobará el rol de encuentros para el verificativo del Campeonato Interprovincial del presente año:

Pacajes
Manco Kapac
Los Andes
Omasuyos
Larecaja
Bautista Saavedra
Muñecas
Camacho
Iturralde

Caupolicán
Nor y Sud Yungas
Ingavi
Inquisivi
Loayza
Gualberto Villarroel
Aroma
Murillo

La Paz, 18 de mayo de 1977
EL DIRECTORIO


BANCO BOLIVIANO AMERICANO BOLIVIA

EL BANCO BOLIVIANO AMERICANO, comunica a su distinguida clientela que, a partir del día de la fecha, su sector : CO - BRANZAS INTERIOR; atenderá exclusivamente en su agencia de la calle Sagárnaga No. 274, en el horario normal de atención al público.

La Paz, 19 de mayo, 1977.


## CEDES

### Centro de Estudios Empresariales

### UNIAPAC / BOLIVIA

Anuncian la realización de minario sobre:

### "Higiene y Seguridad Industrial"

**Temario**

Higiene Industrial
- Riesgos ocupacionales
- Contaminantes y sus efectos sobre el hombre
- Condiciones de higiene
- Control de riesgos

Seguridad Industrial
- Accidentes y su prevención
- Medición de accidentes en las industrias
- Normas de seguridad para herramientas y máqui
- Educación y Promoción de seguridad

**Objetivo del curso**

Proporcionar a los Gerentes y responsables de la los conocimientos necesarios para su capaci perfeccionamiento sobre las técnicas y métodos para prevenir y mejorar las condiciones de h guridad y ambiente de vida del trabajador.

**Conductor del Seminario**

Ing. Quimico José Delgado Mostajo
Case Institute Of Technology - Ohio U.S.A.
Curso sobre Seguridad Industrial - Tokio - Japón

**Fecha de realización**

Del 25 al 31 de mayo de 1977.
Horario: 18:30 a 21:00 p.m.
Local: Auditorio de CEDES

**Informes e inscripciones**

Secretaria de CEDES
Avenida Mariscal Santa Cruz, Edificio Esperanza)
6to. Piso.
Teléfono: 27507
Casilla: 2289.

La Paz - Bolivia


Un regalo TIMEX es amor presente y eterno

TIMEX

el reloj más vendido en el mundo

CIENTOS DE BELLOS MODELOS A CIENTOS DE DIFERENTES PRECIOS

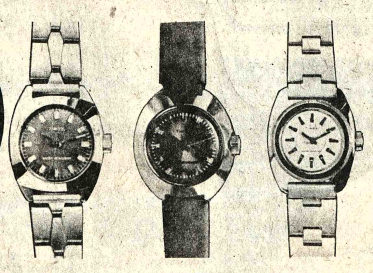

Felicidades!

GARANTIA DE UN AÑO

VENTAS:

LA PAZ
LIBRERIA "LA JUVENTUD" Comercio 950

COCHABAMBA
LIBRERIA "LA JUVENTUD" Plaza 14 de Septiembre acera Oeste
RELOJERIA "ASAJI" Calle España 5969
TERA IMPORT LTDA. Calle España Edificio Hotel Ambassador
CASA "MARTHA" Calle España 5927

SUCRE
CAMACHO Y CIA. LTDA. Plaza 25 de Mayo No. 14

SANTA CRUZ
CASA "JERUSALEM" LTDA. Florida 168 al 174 Sucursal Libertad esquina Florida
LIBRERIA "LA JUVENTUD" Arenales 28
TIENDA N. P. Buenos Aires esq. Libertad
CASA "KATTY" Florida

MONTERO
TIENDA N. P.

Distribuidores exclusivos para Bolivia

"FERSZT Ltda."

Ayacucho 6080 - Teléfono 22640 Casilla 509 - Cochabamba

Quinter


## Edicto

### a Juan Antonio Chaín Lu

EL DOCTOR JAVIER ALBARRACIN JUEZ SEXTO DE INSTRUCCION EN LO PE LA CAPITAL, ETC.

Por el presente EDICTO CITA, LLAMA PLAZA al encausado Juan Antonio Chain Lupo en el término de diez dias se presente al Juzga de Instrucción en lo Penal, a rendir su del INDAGATORIA, y a asumir defensa dentro d trucción Penal seguida a instancias del M Público y a denuncia de H. Alcaldia Municipa delito de Cohecho Activo y otro contra el em bajo conminatorias de ser declarado REBE CONTUMAZ a la ley y de ser secuestrado sus queda en suspenso el ejercicio de ciudadania cribiéndose a continuación lo que se tiene ordena

AUTO DE FOJAS CIENTO TREINTA Y S Sello: del Juzgado.--- A, 13 de Mayo de 1977.- V informe que antecede dese aplicación al art. 1 de Pdl. Penal contra el imputado Juan Anton Lupo, para que en el término de ley asuma su designandose como abogado defensor de oficio Nancy Cuevas.--- Fdo.: Dr. Javier Albarracin Ve Juez 6to. de Instrucción en lo Penal.- La Paz-B Fdo.: Ana L. Céspedes Gutiérrez.--- Actuaria gado 6to. de Instrucción en lo Penal.-

Es librado en la ciudad de La Paz, a los di dias del mes de mayo de mil novecientos sete años.

P.O. del Sr. J. 6to. de I. en lo P.

Ana L. Céspedes Gutiérrez
Actuaria del Juzgado 6o. de Instrucción en lo Penal

## Wilsterman juega contra Petrolero

COCHABAMBA, 18 (PRESENCIA) - Dos encuentros se [...]n en el Estadio Capriles [...]noche, dentro del torneo [...]ado que viene arrojando [...] déficits.

[...]sterman jugará con [...]ro de esta ciudad en el [...] de segunda hora, ha[...] concitado el interés de [...]cionados quienes podrían [...] al estadio en número [...] a las fechas prece[...]. El encuentro preliminar [...] jornada doble corres[...] animar a Universidad [...]ta Cruz y Litoral de [...]amba.

## Juventus ganó trofeo de UEFA

[BIL]BAO, ESPAÑA, 18 (LATIN-REUTER) - Juventus, de [...] ganó la copa de la Unión [Euro]pea de Fútbol (UEFA) [...] perder como visitante 2-1 [...] segundo partido de la final [...] el Atlético de Bilbao, de [...], jugado esta noche aquí.

[Ju]ventus ganó la copa por ha[...] conseguido un tanto como [visi]tante.

[...] encuentro de ida, disputado [...]atro de mayo en Turín, [...]ó 1-0.

[Go]leadores: Irureta (a los 12 [minu]tos) y Carlos (a los 78) para [Atlét]ico de Bilbao. Bettega (a [los] siete minutos), para [Juven]tus.

[Asi]stencia: 65.000 es[pecta]dores.

[Ma]rcador agregado: 3-2 fa[vorab]le a Juventus por com[...]se doble los tantos como [visi]tante.

**ORIENTE PETROLERO.- La delegación de Oriente Petrolero, poco antes de embarcarse rumbo a Colombia para jugar sus partidos de la Copa Libertadores de América. Esta tarde enfrentará a Nacional en Medellín.(FOTO PRESENCIA DE SANTA CRUZ)**

# Cesarán contrataciones en club The Strongest

The Strongest no concretará ninguna adquisición de jugadores por el momento, excepción hecha del arquero Mancilla quién ya fue enrolado al equipo.

La información fue proporcionada ayer a PRESENCIA por directivos de la entidad "atigrada".

Por su parte el primer equipo viene intensificando sus entrenamientos con miras a su debut en el certamen profesional, este fin de semana, frente a 31 de Octubre.

Existe optimismo entre dirigentes y jugadores para lograr los primeros puntos frente al equipo "albo" en la campaña del presente año.

No existen lesionados a raíz del partido amistoso del pasado domingo frente a 1º de Mayo.

Ayer el primer equipo realizó sesión de preparación física, de 9 a 12 en la cancha de Achumani.

Por la tarde el plantel que dirige Freddy Valda, realizó práctica de fútbol en la cancha del club Mariscal Braun, de 15 a 17 rivalizando informalmente con el representativo de Fígaro. Este último descendió a Primera "B" la temporada anterior.

Por otra parte se informó que en los próximos días se iniciará la campaña para lograr la inscripción de nuevos socios de la entidad. Para estimular esta campaña -también se hará extensiva a quienes se pongan al día con sus cuotas- la entidad realizará el sorteo de pasajes -ida y vuelta más pago de permanencia- a Colombia en ocasión de disputarse el torneo triangular entre Bolivia, Perú y Brasil para la clasificación al mundial de fútbol.

Finalmente, se informó que el Comité Médico de la entidad realizará su primera reunión a las 19 horas de mañana con la finalidad de planificar la labor que se cumplirá durante la campaña del presente año.

# Todo listo para pelea M. Chincheros y H. Lara

## Ganador enfrentará a R. Jiménez

Todo ya está dispuesto para el combate que el próximo sábado deberán protagonizar en el Coliseo Cerrado "Ciudad de La Paz" los boxeadores nacionales Mario Chincheros y Humberto Lara.

La Federación Boliviana de Box autorizó la mencionada pelea. El ganador posteriormente rivalizará con Rogelio Jiménez para llenar la vacancia de campeón nacional de peso liviano actualmente acéfala.

El título quedó vacante luego del fallecimiento del chapaco Angel "Torito" Díaz Alemán. El de la pelea Chincheros-Lara deberá enfrentar -en fecha aún no designada- al actual subcampeón Rogelio Jiménez, con residencia en Tarija.

Por otra parte los organizadores del festival del próximo sábado harán conocer en las próximas horas el programa general de los combates a efectuarse en la oportunidad.

Mientras se aprobó la escala de precios para el festival. Ring side, 30 pesos bolivianos; general 20 y media general, 10 pesos. Las localidades comenzarán a ser vendidas hoy en almacenes "Alarcón" de calle Isaac Tamayo 748. Las boleterías del Coliseo Cerrado "Ciudad de La Paz" serán habilitadas desde las 9 horas del próximo sábado. El festival deberá iniciarse a las 20 horas de acuerdo a lo anunciado.

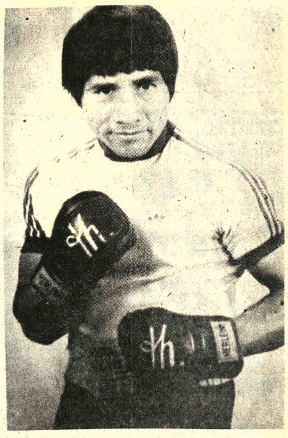

**MARIO CHINCHEROS.- El boxeador nacional que debutará en nuestro medio enfrentando el 21 a Humberto Lara. El público podrá apreciar las bondades de su técnica.**

# Hay dos inscritos para el Circuito "O. Crespo"

Dieter Hubner y Waldo Monge son los primeros inscritos registrados oficialmente para intervenir en el Circuito "Oscar Crespo" que se largará el domingo 29 de mayo.

La información la proporcionó ayer el personero Raúl Frank, quién informó además que la próxima semana se realizará el viaje de inspección a la ruta de la carrera "Vuelta a los Yungas".

CIURCUITO "OSCAR CRESPO"

Las autoridades de la capital de la República están trabajando en forma intensa en la preparación de este tradicional evento automotor que año tras año viene logrando rotundo éxito.

REUNION EN LA SGD

Para esta tarde está anunciada una reunión entre Secretaría General de Deportes y los personeros de la Comisión Deportiva Nacional del ACB para tratar lo referente al reglamento del Gran Premio Nacional de Automovilismo "Presidente Hugo Banzer Suárez".

Al parecer se tomarán en cuenta algunas sugerencias de los pilotos, ya que no se quiere cometer errores pasados. Ahora, las etapas del Gran Premio serán largas y por lo tanto habrá mayor desgaste de máquinas con esfuerzo humano.

Se quiere incrementar el programa de premios en forma global a fin de darle una expectativa mayor.

# FIFA levantó castigo al jugador A. Quesada

## Pudiendo actuar por el Perú

LIMA, 18 (LATIN) - La Federación Internacional de Fútbol Asociado (FIFA), levantó el castigo de una fecha al mediocampista Alfredo Quesada, y quedó habilitado para actuar por la selección peruana en el triangular clasificatorio al mundial de 1978, que se jugará en julio en Cali.

La resolución fue confirmada hoy aquí por la comisión de alto nivel, administradora del seleccionado peruano, que recibió ayer el cable de la FIFA.

Perú jugará el 10 de julio con Brasil, y el 17 con Bolivia mientras que esos países se enfrentarán el 14. Los dos primeros quedarán clasificados automáticamente para el mundial. El último disputará otra plaza con el ganador del grupo 9 de Europa, formado por Hungría, Grecia y la Unión Soviética.

Gustavo Escudero, Presidente de la Comisión, dijo que la decisión de la FIFA "es un hecho excepcional" muy pocas veces concedido, y que debe haberse basado "en la buena conducta de Quesada, además de una mala interpretación de las dos tarjetas amarillas que acumuló el mediocampista".

Una de las tarjetas fue en el partido contra Uruguay, pero este cotejo fue amistoso y no puede ser válido para sumarse en una inhabilitación, dijo Escudero.

## Tiro al platillo

Los días sábado 21 y domingo 22 del mes en curso, se disputará en el club de caza y pesca, Mallasilla, el torneo de tiro al platillo, auspiciado por la firma "Ursic Mortors Ltda.", en las modalidades de skeet y fosa olímpica a 200 platos.

# Atletas chilenos llegarán al país el próximo día 27

SANTIAGO, CHILE, 18 (LATIN) - Una delegación de diez atletas chilenos viajará el 27 de mayo a Bolivia para intervenir en un torneo triangular internacional que se completará con la presencia de competidores peruanos, se informó hoy aquí oficialmente.

El certámen se realizará en Cochabamba, al clausurarse un curso patrocinado por el Comité Olímpico de Bolivia, que dictaron técnicos alemanes.

La delegación que enviará Chile incluye a por lo menos cinco deportistas, que a juicio de la Federación Nacional de Atletismo, están en condiciones de obtener primeros puestos en la primera selección del campeonato mundial que se efectuará en el mes de julio en Brasil.

Ellos son Víctor Ríos, (3:49,6 en 1.500 metros planos), Alex Napsch (7,40 mts. en salto largo), Fernando Hoces (4,50 metros en garrocha), Jorge Peña (70 metros en jabalina) y Alejandra Ramos (2:14,0 en 800 metros planos).

A estos atletas se suman además Flavi Villar, María Elena Rojas, María Eugenia Guzmán, Ingrid Viertel, y Ariel Sotomayor, que lograron marcas aceptables en torneos locales.

El certámen de Bolivia se desarrollará en el estadio oficial de Cochabamba, los días 28 y 29 de mayo.

## Cabrera volvió al Wilsterman

COCHABAMBA, 18 (PRESENCIA) - El jugador Limbert Cabrera Rivero ha sido reincorporado a Wilsterman para la temporada 77, luego de varias gestiones de la hinchada "aviadora".

Discrepancias en el orden económico imposibilitaron que Cabrera Rivero estuviera vistiendo la casaquilla 9 de Wilsterman en el campeonato Integrado de fútbol, donde Wilsterman ocupa una situación expectable.

En una reunión celebrada esta mañana, Cabrera y los directivos de Wilsterman llegaron a un acuerdo en el orden económico. Ese jugador, capitán en varias temporadas, entrenó hoy con sus compañeros.

## Junín goleó a San José por 6 a 0

Junín goleó 6-0 a San José en la fecha del fútbol escolar que se cumplió ayer en las instalaciones del estadio "Luis Lastra". Los resultados fueron los siguientes:

Daniel Sánchez Bustamante superó a Ingavi 4-1; Instituto Americano derrotó a La Salle, turno de la tarde por 5-1.

Juan Capriles logró una ajustada victoria sobre Héroes del Boquerón por 2-1.

La competencia proseguirá esta tarde con un interesante rol de cotejos, evento que tiene la supervisión del Comité Escólar de la Asociación de Fútbol de La Paz.

Nuevamente FREON 12
Tarros de 14 onzas
Cilindros de 15-30 y 60 Libras
Mangueras
Llaves
Silica-Gel
Ventas por mayor y menor:
[E]milio Klein S. G. & Cía. Ltda.
[...] DE LA ALIANZA 626 CASILLA No. 2648 LA PAZ (BOLIVIA)

Vendo en Cochabamba hotel de primera categoría completamente equipado. Referencias 23680 y en Cochabamba casilla 612.

DACTILOGRAFIA BILINGUE E IBM
CURSOS DE DOS MESES: DIGITACION 100% AL TACTO - PRECISION - VELOCIDAD (en ambos idiomas) --
DACTILOGRAFIA ELECTRICA CARTAS COMERCIALES EN MATERIAL DE OFICINA -- CERTIFICADOS DE EFICIENCIA --
SOUTH AMERICAN SCHOOLS —— ASPIAZU 581

TODOS A CALI
LOS DIAS 14 y 17 DE JULIO 1977
ALENTAR A NUESTRO EQUIPO NACIONAL DE FOOTBALL
[VI]A Avianca P- IBT- 002-19

PASAJES DE IDA Y VUELTA HOTELES CON DESAYUNO PASEOS ENTRADAS EN PREFERENCIA TRASLADOS
Y AL REGRESO DOS DIAS EN BOGOTA

salida 13 de Julio 1977
Regreso 20 de Julio 1977
Un tour fabuloso al alcance de todos.
Ventajosos planes de crédito
No pierda tiempo inscríbase.
Espacios limitados.
BO-BO-BO-! LI-LI-LI- ¡ VIA-VIA-VIA! VIVA BOLIVIA TODA LA VIDA
Turismo Balsa Ltda.
Av. 16 de Julio, Edif. Alameda
Teléf. 54049 - 27844 - 56566 - 57817
Casilla 5889
La Paz - Bolivia
No somos los primeros... pero somos únicos!
COCHABAMBA
Turismo Balsa, Suc. Cochabamba Bolivar 3537 Tel. 27065
SUCRE
Candelaria Tours Bolivar 634 Teléfono 1661.
SANTA CRUZ
Latin TOURS S.R.L. René Moreno 215 Teléfono 21632

27 de mayo
STAMBUK & MARK (BOLIVIA) LTDA.
CON SU TRADICIONAL OFERTA!! SOLO HASTA EL 27 DE MAYO
DE Sb. 100 CUOTA INICIAL
LE OFRECE:
REFRIGERADORES SIAM
MAQUINAS DE COSER SINGER
TELEVISORES Sylvania
COCINAS oro azul
AIWA
Radios
Radio-Grabadoras con microfono incorporado
AV. MARISCAL SANTA CRUZ 1342

DOY DEPARTAMENTO
En anticrético. Sopocachi tres dormitorios y dependencias. Referencias teléfonos 83120 - 42425.

CARPA CAMIONETA
LONA IMPREGNADA

IND. El Cuerito LTDA.
AV. MONTES 446-450
esq. PUCARANI 98
Telf. 26982 - Cas. 2177
LA PAZ

MAMA APRECIARA ESTE REGALO

SEIKO
Ventas en Trinidad:
Casa "SOUVENIR"
ALEJANDRO HOSSEN

Complejo Deportivo Achumani "The Strongest"
SE INVITA MUY ATENTAMENTE A TODOS LOS SOCIOS ACCIONISTAS A LA ASAMBLEA GENERAL, QUE SE EFECTUARA EL DIA VIERNES 20 DEL ACTUAL EN LOS SALONES DEL CIRCULO ITALIANO, DONDE SE PRESENTARA EL PRIMER INFORME ANUAL DE LABORES Y LA ENTREGA DE CERTIFICADOS DE ACCIONES A LOS SOCIOS PROPIETARIOS.
EL DIRECTORIO
Horas 19 a 21 p.m.
Se encarece recabar ticket de las oficinas del Complejo, Colon 512 3er. piso - Teléfono 64377
LP. - 16-5-77

cuidado con las imitaciones...
EXIJA EL LEGITIMO LANVIN FRANCES

con amor para mamá
perfume y colonia
LANVIN ARPEGE
con toda la fragancia floral de Arpege!
REPRESENTANTES EXCLUSIVOS PARA BOLIVIA
HOECHST BOLIVIANA LTDA. Ayacucho 214

MATE MATICAS
NEURO VIMIN
INTI
NEUROTONICO
Y RECONSTITUYENTE
BIOLOGICO

PRESENCIA Deportes
La Paz, Bolivia, jueves 19 de mayo de 1977

este bebé usa
NENE-DENT
Para la dentición del bebé

DELEGACION BOLIVARISTA.- Posa para PRESENCIA el plantel completo de Bolívar que fue a Colombia,en un entrenamiento realizado en la ciudad de Santa Cruz. Tendrá que jugar un bravo partido esta tarde.(FOTO PRESENCIA DE SANTA CRUZ)

# Cali-Bolívar en partido decisivo

## El encuentro comenzará a horas 17

CALI, COLOMBIA, 18 (LATIN) - Deportivo Cali, subcampeón colombiano, y Bolívar, campeón de Bolivia, pondrán mañana en juego aquí todas sus aspiraciones clasificatorias para la ronda semifinal de la Copa Libertadores de América en un lance futbolístico clave de la serie.

Colombianos y bolivianos se repartieron hoy aquí los grandes titulares de la prensa deportiva, con vaticinios que aseguraron respectivas victorias en un marco de notable expectativa por el encuentro a disputarse en el estadio olímpico "Pascual Guerrero".

"Devolveremos las goleadas" y "Venimos a confirmar los triunfos" fueron algunas de las declaraciones que jugadores y técnicos de ambas escuadras intercambiaron a casi 24 horas del partido.

El campeón boliviano debutará en canchas colombianas en su condición de puntero e invicto del segundo grupo de la copa continental.

Con siete puntos, producto de tres victorias como local y un empate como visitante, Bolívar se perfila como uno de los serios candidatos a la clasificación.

Deportivo Cali, con cuatro puntos, dispone de la segunda oportunidad dada su condición de local en los dos últimos encuentros de la serie.

Paralelamente, el eliminado campeón colombiano Atlético Nacional recibirá mañana en Medellín a Oriente Petrolero, el subcampeón de Bolivia que ostenta menores posibilidades para obtener un pase a la próxima ronda del torneo de fútbol interamericano.

El club Bolívar acaparó hoy los comentarios de la prensa radial y escrita en esta capital departamental, cuyos críticos destacaron la presencia de siete seleccionados bolivianos en sus filas.

El arribo de figuras como el arquero Jiménez, el volante de contención Rimazza, los mediocampistas Aragonés y Góngora y el puntero Fernández provocaron que un diario local titulara hoy: "La selección de Bolivia anticipó su llegada".

El comentario se refirió al aguardado triangular eliminatorio para la copa mundial de 1978 que en julio disputarán aquí los equipos nacionales de Bolivia, Brasil y Perú.

El público caleño, antes del triangular tendrá oportunidad de calibrar aquí al 90 por ciento del combinado boliviano que eliminó del máximo torneo del fútbol internacional a Uruguay y Venezuela, dijeron los comentaristas.

Oriente Petrolero, el subcampeón que vendrá el domingo para devolver la visita a Deportivo Cali, tiene en sus líneas al resto de los seleccionados altiplánicos, entre ellos el puntero Aguilar, el zaguero Campos, el mediocampista Erwin Romero y el goleador "Tamayá" Jiménez.

Pergaminos adversarios que el subcampeón colombiano pareció disimular hoy con un contundente optimismo frente al compromiso que mañana tendrá por escenario al olímpico "Pascual Guerrero", con capacidad para 60.000 espectadores.

Fuentes del cuadro anfitrión dijeron hoy que gran porcentaje de las entradas para el lance de mañana estaba ya en manos de los aficionados.

Salvador Bilardo, el técnico argentino que dirige al cuadro caleño, reiteró su seguridad por una victoria ante "Bolívar" y alentó renacidas esperanzas clasificatorias.

Anticipos del cuerpo técnico dijeron que Cali alineará con su plantel titular, una vez cubiertas las sanciones impuestas sobre tres de sus jugadores a raíz de expulsiones en Bolivia.

Bilardo contará mañana con el puntero Alberto Jesús Benítez y el zaguero Henry Caicedo, considerados puntales en las líneas del ataque y defensa.

El encuentro, previsto para las 21.00 GMT (17 hora La Paz), será dirigido por un juez sorteado de la terna integrada por los árbitros Roque Cerrullo, de Uruguay, Agamar Martins, de Brasil, y Héctor Ortíz, de Paraguay.

Las alineaciones extraoficiales conocidas son las siguientes:

Deportivo Cali: **Leone**; Castro, Rogel, Caicedo y Muno; Calero, Landucci y **Umaña**; Torres, Scotta y Benítez.

Bolívar: Jiménez; **Gallo**, Lima, Troncone y Valdivieso; Aragonés, Rimazza y Góngora; Fernández, Reinaldo y Lugo.

UMAÑA.- Delantero colombiano de buenas cond... técnicas, será amenaza para la defensa bolivarista e... tadio "Pascual Guerrero" de la ciudad de Cali.

# Nacional recibirá a Oriente Petrolero

## Colombianos buscarán revancha

MEDELLIN, COLOMBIA, 18 (LATIN) - Atlético Nacional, el campeón colombiano de fútbol eliminado de la Copa Libertadores de América, recibirá mañana aquí al subcampeón boliviano Oriente Petrolero en su primer compromiso como virtual juez de la serie.

Sin puntos, con cuatro derrotas y un solo gol marcado en igual número de compromisos, Nacional perdió toda oportunidad clasificatoria en el grupo que disputan colombianos y bolivianos por un puesto en la semifinal del torneo hemisférico.

Pero de su presencia mañana y el domingo en el estadio local "Atanasio Girardot" dependerá el futuro de los otros tres cuadros que aspiran el pasaporte para la nueva ronda.

Deportivo Cali, subcampeón de Colombia, enfrentará mañana a Bolívar y el domingo a su colega oriental boliviano. Pero sus restantes dos cartas estarán, paradójicamente, en manos de su compatriota y no en las adversarias.

Bolívar, con siete puntos, y Oriente Petrolero, con cinco, aumentarían sus chances al ganar o empatar con el alicaído campeón colombiano, a despecho de eventuales derrotas que pudieran sufrir en Cali, capital del departamento del valle ubicada a 440 kilómetros al sur de aquí.

Deportivo Cali requiere acumular ocho puntos con dos victorias como local y aguardar similares triunfos de Atlético Nacional.

El oficio de virtual juez de la serie otorgó a Nacional enorme responsabilidad frente a la expectante mirada de propios y extraños.

El partido que protagonizará mañana el cuadro Oriente Petrolero boliviano -que le propinó en Santa Cruz una goleada de 4-0- despertó interés en la afición local, que espera ver reverdecidos los laureles conquistados en el anterior campeonato colombiano.

Pero la expectativa será compartida por la afición futbolística de Cali, que aguarda "el favor" nacionalista, dijeron hoy comentarios periodísticos.

El técnico argentino Osvaldo Zubeldía, quien se mostró aquí con el optimismo "de siempre" frente al compromiso, aseguró hoy que su escuadra "luchará por el gol y la victoria".

Sin embargo, deberá sortear graves dificultades estratégicas al conocerse hoy que dos de sus mejores hombres fueron sancionados con dos partidos de suspensión a raíz de expulsiones sufridas en canchas bolivianas.

Zubeldía no contará mañana con el delantero Castañeda, ni con el excelente mediocampista argentino Alejandro "Polaco" Semenewicz, por efectos de la disposición internacional.

"El gol: problema para Nacional y no para la visita", tituló hoy el diario local "El Colombiano", refiriéndose a la ausencia del goleador Castañeda y a la capacidad ofensiva de los tres delanteros bolivianos.

El periódico recordó que Franco, responsable de tres de las cuatro anotaciones infligidas en Santa Cruz a los cuadros colombianos, Porifirio "Tamayá" Jiménez, goleador del seleccionado boliviano, y Aguilar, verdugo de Uruguay y Venezuela durante la eliminatoria mundial de Sudamérica, estarán en la línea de ataque visitante.

El partido se disputará a partir de las 21.00 GMT a las órdenes de un árbitro a ser elegido entre Vicente Llobregat, de Venezuela, César Pagano, de Perú, y Juan Silvagno, de Chile.

Las probables alineaciones anticipadas por los respectivos técnicos son las siguientes:

Atlético Nacional: Navarro; Salgado, López, Maturana y López Quinceno; Raschetti, Peláez y Herrera; Aristizábal, Palavecino y Bóveda.

Oriente Petrolero: Hoyos; Arias, Moreno, Campos y Flores; Espinoza, Taritolay y Romero; Toninho, "Tamayá" Jiménez y Aguilar.

Volibol:

# Economía, JEC e Inglés Católico ganaron anoche

Los equipos femeninos de Economía, de Oruro, JEC, de Cochabamba, e Inglés Católico de La Paz, lograron vencer en los cotejos correspondientes a la segunda fecha del torneo nacional de clubes campeones de volibol que se juega en el Coliseo La Paz.

Ante la presencia tardía de JEC de Cochabamba, los organizadores del torneo decidieron modificar el sistema de juego. Se formaron dos grupos. En el primero están Chaco Petrolero, de La Paz; JEC, de Cochabamba, y Dínamo, de Sucre. En el segundo: Inglés Católico, de La Paz; Economía, de Oruro; Santa Ana, de Santa Cruz y Universitario de Potosí. Los dos primeros de cada grupo pasarán a disputar el título nacional en una ronda extra.

Inglés Católico, al vencer a Universitario, de Potosí, por tres a cero, logró clasificarse para las finales. Los parciales fueron: 15-3; 15-3 y 15-1.

JEC, de Cochabamba, venció a Dínamo, de Sucre, por tres-cero. Anotaciones: 15-13; 15-13 y 15-5.

Santa Ana, de Santa Cruz al perder con Economía, de Oruro, por tres a uno, quedó eliminado del torneo. Parciales: 15-11; 12-15, 15-2 y 15-9.

Esta noche jugarán, a primera hora, Universitario, de Potosí, con Economía, de Oruro; Inglés Católico, de La Paz, con Santa Ana, de Santa Cruz, y Chaco Petrolero, La Paz, con JEC, de Cochabamba.

## Gran Premio de Mónaco se disputará el próximo 22

MONACO, MAYO 17 (AFP).- Dos pilotos brasileños y un argentino figuraban hoy entre los 25 candidatos a un puesto en la parrilla de salida del 35 Gran Premio Automovilístico de Mónaco, de fórmula uno, que se disputará el domingo aquí.

Los que ocupen los cinco últimos lugares, tras las pruebas oficiales que se disputarán del jueves al domingo, quedarán eliminados.

Los brasileños Alex Ribeiro y Emerson Fittipaldi, así como el argentino Carlos Reutemann, postularán un puesto

# Fue nominado el equ... hípico para los Jue...

La Federación Boliviana de Deportes Ecuestres hizo conocer ayer al Comité Organizador de los Juegos Bolivarianos la nómina del equipo nacional de salto que competirá en los citados Juegos en octubre de este año.

Un total de nueve jinetes integran el plantel que utilizará siete caballos durante el evento que se aproxima en esta capital.

El equipo "A" estará integrado por José María Gamarra, Roberto Nielsen Reyes, Rodolfo Angulo y Daniel Bedoya.

Por su parte, el equipo "B" lo constituirán: Gonzalo Bedoya, Fernando Galindo, Sergio Prudencio, Carlos Guillén y Gustavo Angulo.

Cabe recordar que recientemente José María Gamarra se impuso en el certamen nacional del Brasil. Por su parte, Nielsen Reyes int... regularmente en imp... temporadas en Europa.

La caballada la co... "Tucsuma", "Conqui... "Bagual", "Pacha... "Oporto", "Lancero" y...

El equipo ingresará... una fase intensa... trenamiento bajo la ori... de instructores extranj... dependen del Comité... Boliviano.

**ADIESTRAMIENTO**

Por otra parte, la Fe... Boliviana de Deportes... tres hizo saber que aú... seleccionado el equipo... de adiestramiento. El... será nominado en los p... días de acuerdo a las... selectivas que se des... actualmente.

# Rusia superó a Hungría 2-0 por eliminatorias

TBILISI, UNION SOVIETICA, 18 (LATIN-REUTER).- La Unión Soviética recuperó sus esperanzas de clasificarse para las finales de la copa mundial de fútbol esta noche, al vencer a Hungría 2-0 en un encuentro disputado aquí correspondiente al grupo eliminatorio nueve de Europa.

A los cinco minutos, el mediocampista Leonid Buriak puso en ventaja a la escuadra local, y nueve minutos más tarde el puntero izquierdo Oleg Blokhin marcó el segundo tanto con un disparo de larga distancia que fue desviado por un defensor húngaro.

Los húngaros Pinter, Pustai y Kovac estuvieron a punto de igualar el marcador a través de rápidos contragolpes, pero a partir de la media hora de juego la Unión Soviética consolidó su trabajo y dominó ampliamente a su rival.

El seleccionado local, que perdió 2-1 en Hungría, puede encabezar el grupo sólo si Hungría iguala con Grecia en el último partido. En tal caso, los tres seleccionados quedarían con 4 puntos.

Los 80.000 aficionados que colmaron el estadio local vieron un magro segundo tiempo.

Para el árbitro inglés Jack Taylor, quien amonestó al húngaro Toth en el segundo período, este fue su último partido antes de retirarse como juez internacional.

Alineaciones:

Unión Soviética: Degtyarev, Troshkin, Novikov, Khinchag, Ashvili, Matvienko, Maximenkov Konkov, Buryak, Kipiani, Onishenko, Blokhin.

Hungría: Gudjar, Martos, Balint, Toth, Zombori, Kereki, Ynyilasi, Pinter, Puszta, Kovacs, Varadi.

POSICIONES DEL GRUPO NUEVE:

| EQUIPOS: | PJ | PTS. |
|---|---|---|
| Unión Soviética | 4 | 4 |
| Hungría | 3 | 3 |
| Grecia | 3 | 3 |

Ultimo partido del grupo: 25/5, Hungría-Grecia.

El ganador de esta zona jugará con el último clasificado en el triangular que disputarán Brasil, BOLIVIA y Perú, para determinar qué equipo se clasifica para las finales del año próximo en la Argentina.

# Lindeman venció al Americano

Lindeman se impuso a Instituto Americano 2-0, en la jornada escolar de Volibol ciclo intermedio, que se cumplió ayer con los auspicios de la Dirección Nacional de Educación Física Escolar.

Los parciales fueron de 15-6 y 15-7.

Dora Schmidt superó a Santa Ana 2-0, con los parciales de 15-12 y 15-11.

La competencia de Básquetbol en ambas categorías comenzará la próxima semana. En la actualidad se están recibiendo las inscripciones de los distintos colegios.

De acuerdo a los informes de la Dirección Nacional de Educación Física Escolar, este evento contará con la participación de la totalidad de los colegios que han reservado su inscripción.

Los colegios que no intervengan en dicho certamen serán marginados de toda actividad deportiva en los próximos años.

Las finales de la competencia de volibol se comenzarán a jugar en las próximas horas, una vez que se conozcan los nombres de los equipos clasificados en la serie "B".

# Seleccionados de México y Perú empataron en un gol

- MEXICO, D.F.; 18 (LATIN).– La selección de Perú empató a un gol frente al seleccionado de México en un cotejo amistoso celebrado en el estadio azteca de esta capital.

El equipo peruano logró empatar a los 33 minutos de juego después de una anotación tempranera de los mexicanos a los cinco minutos del partido, presenciado por cerca de 60,000 aficionados.

México abrió el marcador por intermedio de José Luis Real cuando aún el equipo peruano apenas estaba reconociendo la cancha del estadio "Azteca" bajo una lluvia pertinaz que se prolongó durante todo el encuentro.

Los mexicanos, alentados por su público, iniciaron su dominio con ataques a base de combinaciones que concluían en la resia defensiva peruana dirigida por Rubén Díaz, Héctor Chumpitaz y Julio Meléndez.

A los cinco minutos los peruanos fueron sorprendidos por Real, quién después de parar el balón con el pecho lo remató con la pierna izquierda para dominar al guardavallas peruano Ramón Quiroga.

# Tres enviados de la Federación Boliviana viajaron ayer a Cali

Utilizando la combinación del Lloyd Aéreo Boliviano viajaron anoche a Cali, Colombia, tres personeros de la Federación Boliviana de Fútbol. El Lic. Jaime Soria Galvarro, el Dr. Mario Paz Zamora y el ayudante de la Selección Nacional, Ramiro Blacutt se ausentaron del país con el exclusivo motivo de contratar el hotel, canchas de entrenamiento y lugares de recreación para la Selección Nacional cuando le toque estar en Cali para jugar la serie eliminatoria contra Brasil y Perú.

Ayer por la mañana sostuvieron una extensa reunión con el titular de la Federación Boliviana de Fútbol, con quien intercambiaron ideas sobre la planificación de la concentración de la Selección Nacional.

No pudo viajar Wilfredo Camacho por tener muy delicada de salud a su señora esposa.

Camacho, mientras tanto, viajaría este fin de semana a Santa Cruz para observar tres jugadores que serían llamados por él cuando se inicie la concentración de la Selección Nacional.

National
ARTEFACTOS PARA EL HOGAR DE FAMA MUNDIAL

EL CUERITO M. R.
NUEVA...! FABRICA
Av. Montes Nº 446-450 Casilla 2177- Tel. 26982 LA PAZ
Ventas por MAYOR

GIMNASIO "YORK"
*DAMAS *VARONES *NIÑOS
• Equipo único
• Amplias Instalaciones
Comercio 1287 - Colón - Tel. 41351

pollos campeones con Nutrinal
ALIMENTO BALANCEADO

LA PAZ: TEL.25696 COCHABAMBA: TEL.21389
SANTA CRUZ: TEL.28872

Maisoy ® EL ALIMENTO DE LOS CAMPEONES
MEZCLA NUTRITIVA de MAIZ y SOYA PRECOCIDO listo para servir!
En sus dos sabores: NATURAL Y AZUCARADO
VENTAS POR MAYOR (Recorte estas direcciones).
LA PAZ.- Alto de la Alianza 626, Telf. 25696. Casilla 8723.
SANTA CRUZ.- IVO, Mateo Kuljis, Telef. 22297.
COCHABAMBA.- Disprodal Ltda. Teléf. 23570.
ORURO.- Distribuidora S & P., Pagador Junín. Teléf. 51963.
POTOSI.- Nicolás Vera Rubin, c. Chaca 11, Teléf. 5010. Casilla 49.
SUCRE.- Almacenes Atlas, Plaza 25 de Mayo 23 A., Teléf. 2392.
POR MENOR.- Tiendas, abarrotes, bombonerías y todos los puestos de venta.

INDUSTRIA BOLIVIANA
Maisoy
Y BOLSITAS ESCOLARES a sólo 2: $b. en todos los puestos de venta.

El regalo ideal para Mamá
Hoover
LINEA COMPLETA DE ARTEFACTOS ELECTRODOMESTICOS DE FAMA MUNDIAL

*LUSTRALAVADORA DE PISOS Y ALFOMBRAS
*ASPIRADORAS
*SARTENES ELECTRICAS
*PARRILLAS ELECTRICAS Y TOSTADORAS

VARIOS COLORES Y MODELOS
Consulte nuestros planes de CREDITOS..!
REPRESENTANTES EXCLUSIVOS:
Bolivian Auto Motors S.A.
Avda. Camacho 1481 - Telf. 51590 - Cas. 1480 LA PAZ
SUCURSAL EN SANTA CRUZ: Calle Bolivar 261 - Telf. 29576